工商晚報

THE KUNG SHEUNG EVENING NEWS

督印及承印：工商日報有限公司
香港灣仔分域街十八號

編輯部各部、採訪部、營業部、廣告部、社長室、總編輯室、經理室、秘書室、中區辦事處：電話 [illegible]

電報掛號二〇七五五　郵箱六二號

新聞紙八七七三號

出紙兩大張售價一毫

中共將向高級黨軍大員開刀

反黨份子正籌劃發動政變

【華沙廿四日合眾國際社電】波蘭共黨的報紙「人民論壇報」昨天預料：中共的整肅將擴展至較高級的黨與軍隊的當局。

該報駐北平通訊員說：中共報紙已清楚表示：在北平，官員背後「有更多的高級人員，他們是負責思想、宣傳與教育的較高級的黨當局。」

該通訊員說：中共報紙指出軍隊中也顯然地有這種情況。它說：「那裡有一些同志不關心思想戰綫上的警覺性，認爲對美國帝國主義與蔣介石分子保持警覺就夠了。」

該份波共報紙說：中共的「解放軍報」與黨報在一起宣稱：被整肅的「反黨分子」，是有「國際關係的，並正在籌劃發動一次反革命政變的思想條件。」

周恩來游說已遭遇慘敗

【布加勒斯特廿三日法新社電】中共「總理」周恩來將於明天上午離開這裡，他的訪問，今天似已以失敗結束。

周恩來與羅共領袖壽西斯古，在今天下午的「友好會談」後，似都表現疲倦與洩氣。他們在分別時的握手，顯得軟弱無力。

羅共領袖似已在雙方的思想問題的拉鋸戰中獲勝。

周恩來將於明天啓程前往阿爾巴尼亞首都地拉那，再對「現代修正主義」進行抨擊。

大埔船灣海水塘　政府將收官地

【本報訊】政府憲報今晨公佈：行政局將收回新界大埔船灣海水塘官地一批。

在坐落新界大埔船灣海水塘地段，現經總督會同行政局決定因公用之故，須收回作爲官地，並根據上開條例第三款，規定所賦權力頒發命令，定於本通告張貼於各該地段之日起，三個月期滿後將各該地段收回，至應如何補償，即屆時按照收回官地條例辦理，又各該地段收回後，當根據該條例第六款之規定成立一補償委員會，對所有收回之地，究應補償若干予以決定，屆時各該地段之業主或其代表將獲得機會，親自向該委員會陳述意見，該補償委員會將由委員三名組成，其中一名得由各該地段之業主推舉，倘本通告限期屆滿後一星期之內，各該地段之業主，尚未以書面舉定該名委員者，則該委員會主席將代其推舉一名委員出席，至於該委員會之成立及開會日期與地點，將在政府憲報內及時公佈，所有請求補償之要求均須依照該條例第八款之規定繕列清楚，俟該委員會公布成立後，呈交該委員會書記，特此通告，仰下開各地段之業主知照。

爆破巨石發生意外

工務局兩屬員停職

聽候當局調查發落

【本報訊】工務局屬下的一名科文和一名爆石工人，於兩日前遭受當局暫時停職的命令，聽候當局發落。據說：該項暫時停職的命令，直至再行通告之日爲止。

該兩名職工的被暫時停職，據說：是因在天后廟道西區內爆破一塊壓着屍體的巨石而發生意外。

依照一般普通法律程序，爆石發生意外，一定要經過有關當局的慎密調查，倘使認爲有問題的話，負責爆石的要負上法律上的責任。

圖爲本報總編輯翁平（右）代熱心讀者交捐款與黃鳳蓮母女時情形。

珠寶行劫殺案　警方佈下羅網　全面追緝歹徒

【本報訊】彌敦道三寶珠寶金飾行劫殺案失單，今晨已由警方分別送交有關商號，押店，展開魚翁撒網偵查辦法，企圖於最短時間內，將歹徒一網成擒。

據說：失單中共有珠寶金飾九十六件，較名貴的有價值一萬二千元，九千五百元的玉鈪，和價值二千九百元，二千七百元的K白金鑲石頸鍊等，最低的有價值祇值廿元的白K金頸鍊等。

冒險救人葬身石下　曾燦開義勇感人

各界續給予支援

本報已將所收善欵交曾氏遺屬

【本報訊】雨災中冒險救人而母子共罹難的塘工曾燦開，遺下孤兒寡婦，連日來慶得本報熱心讀者紛紛解囊捐助和慰問。

本報除首先收到無名氏捐助港幣二百元外，昨日收到善長讀者捐款計有：廖先生廿元，陳中濃廿元，黎先生一百元，約翰二百元，馬濱錦四十元，羅城丈覺十元，隱名氏一百元，熱心人二百元，寶先生十元。

此外，今晨本報又收到善長趙鳳藻交來工商晚報恒生銀行支票一張面額五十元。

上述善欵連前共計九百五十元，今日本報已將七百元交與曾燦開遺妻黃鳳蓮女士，本報所收其餘善欵亦將盡快交到黃鳳蓮手上。

讀者趙鳳藻來函說：「鄙人昨讀貴報得知此次在雨災中因冒險救人致母之犧牲者遺孤妻兒等亟待救濟，鄙人只是受薪者，惟盡力捐出平日節省下來的積蓄，區區五十元之數，實杯水車薪，惟望其他有同情心之讀者踴躍捐輸，現僅具支票一張五十元正，祈請轉與該犧牲者之遺孤，是所至盼，專感。」

曾氏遺孀黃鳳蓮今日率同其長女親到本報收領讀者捐款，并向各善長仁翁再三表示感謝。

郭永雄劫色入獄十五年

【本報訊】被控七項非禮一項強姦罪名的廿三歲男子郭永雄，和被控十七項暴力行劫罪名的周石水，今晨在高等法院分別被判罪刑，計首被告被判入獄十五年，次被告判入獄五年。

本案陪審員昨午經五小時半悠長時間退庭商議，卒一致裁定首被告的七項控罪名成立，祇一項非禮罪，以五比二人數裁定無罪；次被告周石水，被控行劫罪，以六比一人數裁定有罪，至接賊罪則一致裁定罪名成立。

由於陪審員出庭同報已下午五時許，法官乃論押巡於今晨連同首被告經認罪之罪名一併判處如上。

四月暴動前已謀做世界

啓德機場兇殺案　證人彭祖華作供

因夜航機未有結果

【本報訊】機場找換店謀財害命案，今續在銅鑼灣裁判署第三庭聆訊，今晨由艷陽舞廳樓面彭祖華作供。證人供詞中指出兩點：㊀四月暴動前一兩日，馮柏榮曾問彼有單夠膽做，彼與馮柏榮李昌等同至機場，有夜航機而未有結果。㊁事隔一週後，與馮柏榮，李昌，鄺耀駒等再至機場碰到差人，受盤問後再度離去。

本案被告三男子爲：㊀李昌，又名亞十，廿六歲，售貨員；㊁馮柏榮，廿九歲，舞廳場務員；㊂鄺耀駒，又名何駒，卅五歲，現役警員，剛被控謀殺罪。

彭祖華作供稱：「彼於該舞廳工作及住宿，附年前，在青山道一餐廳內，認識首被告李昌，又名阿十，以後，彼此時有往來，我亦與次被告馮柏榮，由於工作關係，在舞廳中認識，同時，並認識第三被告鄺耀駒，乃由於一年前在石水渠街一間餐廳內，由首被告介紹，兩年前並認識李克來，李現在新蒲崗一餐廳內工作。

證人續謂：「在彼記憶中，在今年四月間九龍暴動前一兩日晚上，次被告馮柏榮向彼謂：『有單，你夠唔夠膽？』彼問爲何事，馮則答以稍後落街先知，彼於是兩人乃落街，當時馮手持一些物件兩人過馬路向巴士站走去，彼問馮手拿何物，馮答稱係螺絲批與鉗，彼問何往，馮答往找李昌，之後，兩人乘巴士，至洗衣街世界舞廳前落車，向國華酒家方面走去，彼擬問馮到底何往，馮囑勿担心此事，極易做，彼再問在那裡，馮答以在機場。

其後，兩人至國華酒家前一大牌檔，馮謂肚餓，提議吃些食物，馮並命彼往公寓「叫李昌到來「宵夜」，彼依言而往，但李昌不欲進食，彼乃獨自回大牌檔，在大牌檔吃了。

睡夢中被李昌叫醒

獲恤衫外套各一

落街後逕赴機場

在機場時見到警員鄺耀駒

與馮柏榮同上麗的公寓八〇八號房，在房內見李昌，李囑彼與馮在房內睡覺，彼與馮乃睡於地上，李昌夫婦則睡於床上，不久，彼已入夢，睡夢中爲李昌叫醒，李並叫醒馮柏榮，彼與馮起來後，李昌予彼以恤衫及外套各一件，李並予彼以一對女人絲襪，彼穿起衣服後，與馮李等共三人，一道落街，在街上截的士，李囑往飛機場，的士至機場後，彼等乃落車，走入正門，見兩差人，李謂認識其中一警員名鄺耀駒，當時鄺穿軍裝，彼等三人至美麗華餐廳，叫食物後，李昌離座，不久回來，對彼與馮謂：今晚不做，因有夜航，彼問李「那裡」有多少錢，李答謂有幾千元左右，彼等稍後結賬離去，至樓下時，馮柏榮謂：「此乃窗口，人可以爬進去」，共後，彼等搭的士離開機場，同返麗的公寓，在公寓中，彼將外套還給李昌，然後獨自回舞廳，在往機場前，李昌予彼之絲襪彼放在衣袋中，後亦交還李昌，當日並未將恤衫還李昌，其後曾將恤衫拿往洗衣店洗濯，証人並指出該恤衫即呈堂之恤衫。

一週後，馮在舞廳工作時對彼謂：「今晚準備，他們再去機場」，彼與一名李成者往宵夜，共後返舞廳，其時約爲凌晨二時，馮已穿好衣服，彼與馮一道落街，馮對彼謂：「現往找李昌，到達時你要對李昌說有些飛仔想和我們打架你要來幫手。」不久，彼與馮至華中大廈，上八樓見李昌，彼對李等謂：「亞十，有些飛仔在樓下想打我地，你要來幫手。」李答謂「好啦，我馬上嚟。」李穿好衣服，並交一螺絲批與及一紮繩帶，之後交彼。彼與馮、李三人落街，馮謂：「我地去找阿駒。」馮又對彼謂：「見阿駒要說亞十處開檯，差一隻腳」，馮又說：「叫亞駒拿一雙襪來。」彼等同往泰來公寓，彼向馮「亞駒」住八號房，馮謂「你上去時，間鄺先生就得」，彼乃往間櫃面，找阿駒，亞駒即第三被告，彼照李昌吩咐，對亞駒謂差一腳將腳，倘有「駒佬」彼低外，當時亞駒謂：要取絲襪，其後，與「亞駒」，同落樓，結果，同乘的士往啟德機場，至機場二樓，各人落車由樓梯落樓，下馮對彼謂：你的鞋太大聲，彼乃與「亞駒」換鞋，彼等經過玻璃門到大堂，彼與李、馮坐在梳化上，「亞駒」則在外面通路上走，至樓下時，彼行先，馮次之，李則行尾，遇見差人，彼乃慢行，彼等候，又上二樓，馮與李站與天橋一邊，你獨自站於一邊，不久，有一差人來，他說：他要帶我返警局。」

證人作供至此，法官諭退庭休息，下午繼續聆訊。

配合海傍大道發展　菲林明道口將興建天橋

【本報訊】政府頃決定在菲林明道口興建一天橋，以配合海傍大道之發展。此天橋將橫跨高士打道。今晨，憲報已刊載輔政司鄒濟時之通告，宣佈更改菲林明道以南約五十英呎以內九龍則圖內所存之道路 [illegible]

風姐「吉蒂」集結菲東部向西北吹來

熱帶低氣壓「吉蒂」，在午間已加強成爲一股熱帶風暴，集結在關島尼剌之東七百六十哩處，時速九哩向西北偏西吹去。一股低壓槽自本港之南伸展至華北越。天文台預測：今日吹和緩東風及東南風，天色晴朗，中午室外溫度爲攝氏表三十度，濕度爲百分之七十五。

ZANUSSI

利時牌雪櫃

雪櫃·洗衣機·煤氣爐

AGENT: ALBERT LEE CO., (H.K.) LTD.

吉美洋行有限公司
萬宜大廈 115-117 室
TEL: 222579 222589
JIMMY'S Co., Ltd.

顧客至上

決不加價

薄利！

多銷！

美國珍珠香煙

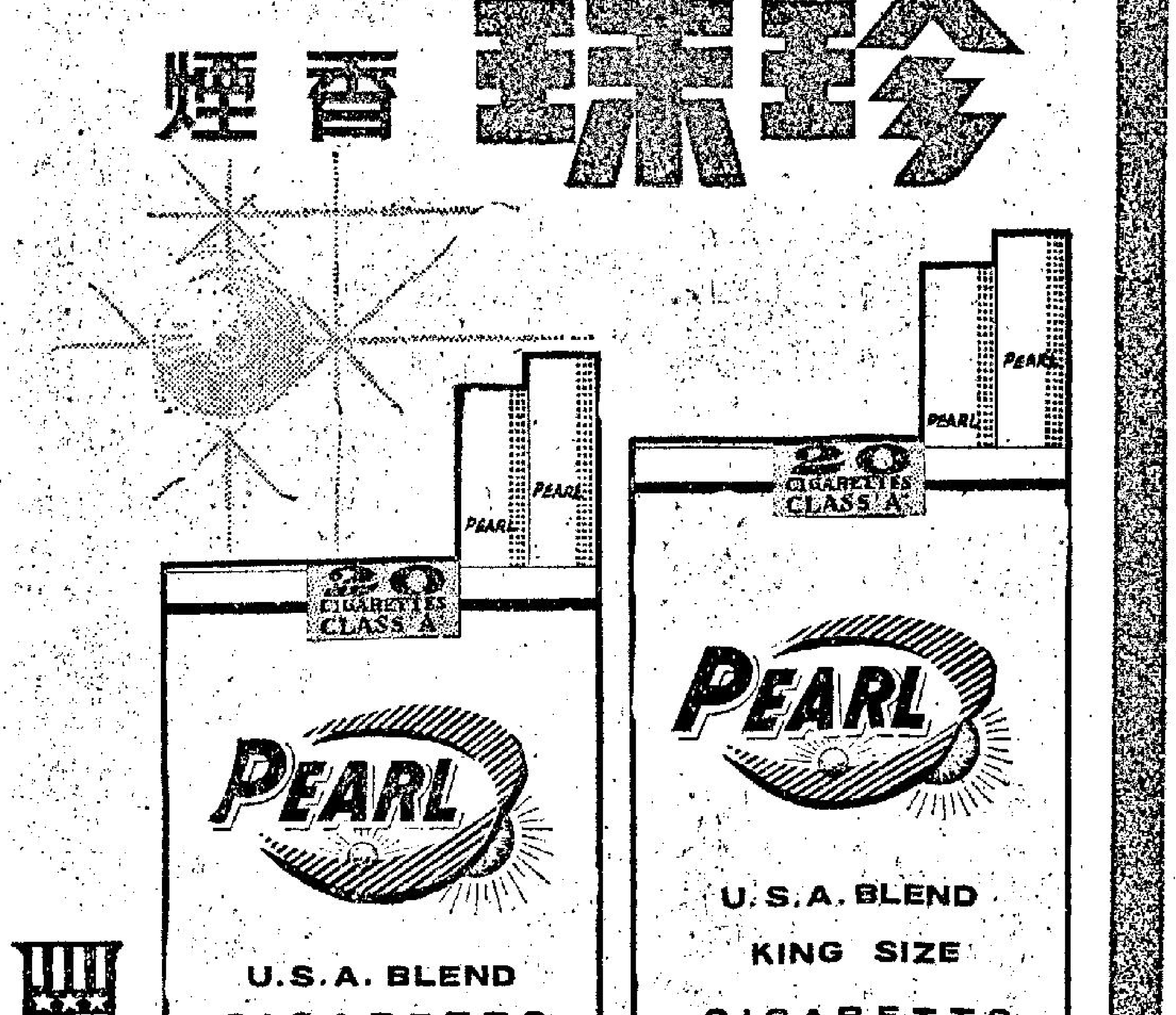

超級長度每包廿支本港特價六毫

標準普通裝每包廿支特價五毫

Paris Beauty Clinic
COSMETIC PLASTIC

巴黎整形院

整容專家薛鼎主理
遠東最佳整形設備

紀念創辦四週年
特價優待整容一個月
六月十五日起至七月十五日止

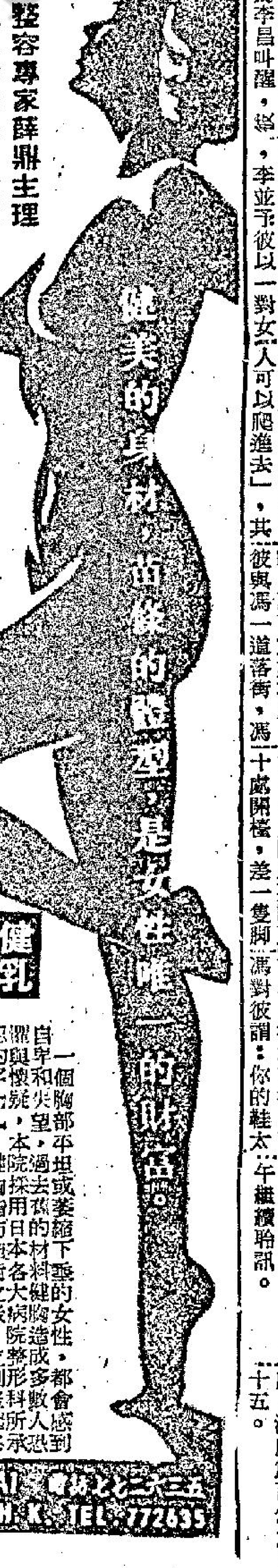

改造科目

健乳、隆鼻、笑渦、厚唇、脫毛、除疤、種毛

改耳型、雙眼皮、脫斑痣、消粉刺、漂白皮、減脂肪、豐面頰

健乳：一個胸部平坦或萎縮下垂的女性，都會感到自卑和失望，本院採用日本最新材料，隆胸整型術，保證健康，立見隆起，永遠不變，絕無後患。

隆鼻：扁平鼻子不再是東方人的特徵，片刻之間使你變成高鼻佳人，永遠不變，不需停工作。

整眼：眼睛是心靈的窗戶，任何無神的單眼皮或眼角下垂，脂肪過多，皺紋多層，以經施術立變嫵媚。

皺紋：面部生了皺紋，如平地軌道，使愛年華的人仕加憂慮，本院採用法國除皺術，立見平坦。

斑痕黑跡：是面部美容上極爲困惑的問題，本院參加世界性的組織，療法可使以上困惑一掃而清。

多汗腋臭：多汗腋臭是社交愛情之敵，引起人生無限煩惱，本院採用獨特方法施術之後，立刻消除，永不復發。

香港百德新街47號大廈16樓A1座　電話：七七二六三五
47 PATERSON ST. 16 FL. A1, H.K. TEL: 772635

東約討論對付中共核子威脅
羅卿亦率團東來參加

【堪培拉廿四日合衆國際社電】於昨天在這裡開始的東南亞公約組織會議，將討論中共將成為一個核子大國的威脅性。

昨天的開幕式，由各會員國的軍事顧問出席，全面的部長會議，將於下星期一至星期三舉行。

消息靈通人士說：中共在核彈方面的發展，已給東南亞帶來了另一項威脅。出席會議的軍事顧問，正密切注視中共的態度，並試圖估計中共正在採取的路綫。

一位人士說：東南亞現正受中共核子實力的威脅，而巴基斯坦與中共的聯盟，又已在東約的集體防務上造成一個缺口。

【華盛頓廿日法新社電】美國國務卿羅斯克將於明晨離開華盛頓，俾率領美國代表團參加東南亞公約組織第十一屆部長會議，他將在數個亞洲國家的首都逗留，然後回返此間。

這項東南亞公約組織會議，將由六月廿七至廿九日在澳洲首都堪培拉舉行。

羅斯克並將率領美國代表團，出席參加美澳紐組織部長會議，那項會議亦將由六月三十日和七月一日在堪培拉舉行。

羅斯克在回返美國之前，將訪問數個亞洲國家。他的旅程，包括馬尼剌（七月二日）、台北（七月三日）、日本（七月四日至七日，俾參加美日經濟和商務聯合委員會一次會議）和漢城（七月八日）。

馬代外長要求中共 勿沾手東南亞
建議東南亞九國家 結同盟抗共黨

【東京廿三日法新社電】馬來西亞代外長伊斯邁今天要求中共「不可沾手東南亞」，並對亞洲人採取和平共存政策。

他向東南亞外國記者協會發表演說。他說：來自北平的共黨挑戰，是「形成對東南亞一項完全威脅的總挑戰」。

他要求設立一個擴大的東南亞協會，俾經由地區性經濟與文化合作，應付共黨那項威脅。

伊斯邁幷說：那項合作，不應採取一項軍事同盟的方式。他說：「這將不是一個反共同盟，也將不是一個反西方同盟。」

他建議泰國、印尼、緬甸、寮國、馬來西亞、新加坡、越南、澳洲和菲律賓，成為那一項同盟的可能會員國。

他敘述馬來西亞與印尼的友誼，是馬來西亞未來外交政策的基本。並說：如果沒有印尼（那個地區最大的一個國家）的合作，即東南亞國家實不能集合其力量和資源。

【華盛頓廿三日法新社電】國務院發言人麥克羅斯基今天在此間再三說明，河內對於可能召開越南和平會談的態度，並未有若何根本上的變更。

據在記者招待會評論，加拿大外交家朗寧，最近前往河內的任務說：「根據所有消息以及各項公開聲明，河內立場的基本要素現時無若何改變。現時未有發現對於會談，可能予以接納的若何基礎。但是，我們對繼續尋求將導致會談或能導向和平等項行動的任何有用途徑。」

南韓國防部長指出 先取得軍事勝利 始可與越共談和

【華盛頓廿四日合衆國際社電】據南韓國防部長金聖恩於星期四說：各盟國必需加緊進行，一次完全的軍事勝利，作為在越南舉行談判的「一項先決條件」。

那個國防部長說：盟國在越南的努力，經已達至轉捩點。他說：「我們現時在越南獲得主動。」

他告知參加記者招待會的南韓和美國記者說：美國在南越的有效轟炸，經已使到越共，不能獲得發動所預期一次雨季攻勢的能力。

他又說：美國飛機的重轟炸，經已使到越南共未能集中其對於一次攻勢，所需要的部隊，幷經已使到供應與交通綫遭受到阻礙。

有詢以他與美國國防部長麥南馬拉會談時，曾否建議轟炸河內和海防，金聖恩簡單答謂「幷無若何評論」。

中共在香港 購買澳洲麥

【黑爾砵廿三日路透社電】今天消息說：澳洲小麥部的一個四人代表團，最近曾赴香港，談判進一步出售六十萬噸小麥給中共之事。該批小麥將於七月至十二月間付運。

根據當前的價格，該宗交易約值三千萬至三千五百萬澳幣（約值一千二百萬至一千四百萬英鎊）之間。

英否認售武器 供美用於越戰

【倫敦廿三日法新社電】英國國防大臣希利，今天坦率否認報界的消息：就是說英國正計劃出售炸彈與火箭售與美國，來在越南使用。

他告訴國會議員說：那些報導是「完全不正確的。」

他說：政府無意直接或間接，供應武器來在越戰中使用。

但這位國防大臣證實，美國最近曾要求向英國購買武器，但未指明這些武器的性質。

他說：美國的要求可能不會實現，因為英國無意出售武器，也因為它們會被用在越戰中。

戴高樂訪問 俄西伯利亞

【西伯利亞．新西伯利亞城廿一日法新社電】戴高樂將軍於今天抵達位於西伯利亞心臟工業城市時，受到他在蘇聯最為熱烈的歡迎。

法國總統在莫斯科兩天政治會談後，在歷時六天行經九千公里「地方」旅行的第一個階段，抵達此間。他這次旅行，將前往在此間附近的一個「科學家城市」，一個人造衛星發射站，列寧格勒，伏爾格哥勒和基輔等地。

在戴高樂將軍在蘇聯國家元首波德哥尼陪同下，緩慢的乘車駛經這個市鎮的時候，西伯利亞人民曾由每一個露台、窗門和由巴士和貨車頂和巴士站，歡迎那個法國總統。

澳洲靚女慰勞澳洲軍

雪梨的瑪嘉烈武德（左圖），雪梨的雅蘭妮（中國）和紐西蘭的丹娜李，於本月廿三日在南越泳濟市，用水壺飲水時，大笑不已。澳洲士兵，在旁覺得高興得很。那個瑪嘉烈武德歌舞團，刻正慰勞在南越作戰的澳洲軍隊。（合衆國際社無綫電傳眞）

戀棧「終身總統」名銜
印尼人民大會中 蘇卡諾受到批評

【耶加達廿三日法新社電】蘇卡諾總統拒絕自動放棄他「終身職總統」的名銜，今天在此間會的臨時人民協商大會，受到猛烈的批評。

那個年五十五歲，於一九五三年自任為終身職總統的國家元首，昨天在一項「進步報告書」中，告知協商大會，說明那個職銜，經由在普選中，由人民所選舉的一個永久國會，方可將之撤銷。

那個協商大會的代表，現時都是指派的代表「武裝部隊團體」的馬斯托波准將，今天對蘇卡諾總統力持異議。

他說：蘇卡諾不獨應失去他終身職總統，而且「偉大的革命領袖」的名銜。

那個將軍幷要求填補前總統的職位，自哈達於十年前辭去以來，而已成為虛懸。

其他演說者，曾就蘇卡諾那份「進步報告書」的各方面，加以批評。幷沒有一人表示完全支持那份報告書。

同時「學生反共行動前綫」發表一項聲明，坦率拒絕那項報告書。

那項聲明強調說明：總統是在人民代表大會之下的。那聲明並說：第三屆代表大會所作出的決定是違反一九四五年憲法的。

那個行動前綫並說：現時所召開的臨時協商會議，具有一個選出國會的同樣職權，因此完全有資格對過去所有憲法上的偏差，採取矯正行動。

美軍未受指令 要遠離柬邊界

【西貢廿三日美聯社電】美國軍事司令部今日否認，已對美國軍隊發出一項命令，着他們最少要與柬埔寨邊界，相距二百公尺。

該部一發言人抗拒此項登載在「華盛頓郵報」的消息，即是說：美國當局已發出此項命令，來制止沿柬埔寨與南越間邊界一帶，對共黨作戰事件，已增加華府和金邊漢諾克政府間之緊張。

這發言人說：美國戰區司令官們，對於其部隊之安全具有責任的，他們可能採取任何必需的措施，來保護他們的軍隊，以防從邊界對面發來之炮火。

懷特夫人竟謂 台灣主權不明

【倫敦廿三日路透社電】英國外交政次懷特夫人今天說：英國認為台灣的主權，仍未明確。

她是在下議院中答覆一項有關台灣政策的問題，特別是有關接納中共進聯合國的問題。

她說：「政府相信聯合國中的中國席位，應由中華人民共和國的代表佔領。至於台灣，我們認為該島的主權仍未明確。」

總工會壓力下 海員船東再行談判
以圖結束罷工

【倫敦廿三日法新社電】在總工會的壓力下，海員工會今天同意，再與船東談判已歷時五週的罷工。

勞資雙方代表，在調查法庭主席皮爾遜領導的一次三小時的會議上，已同意於明天上午再行會談。海員工會秘書長荷加斯，在被問及他是否較為樂觀時說：「以目前來說，尚屬為時過早。」

今天的歧見，似乎是集中在海員每年應有的假期方面。海員要求五十三天，調查法庭與船東則允給卅九天。如果在這點上能協議，則罷工將很快結束。

越戰英雄威廉斯 獲詹森頒授勳章

【華盛頓廿三日法新社電】詹森總統今日重申美國從軍事與經濟方面支持南越的意向。他說：這意向是從外來之威逼中爭取自由，是與鄰國謀求眞正的經濟和社會進步及寶貴的合作。詹森以國會勳章（美國的最高勳章）頒授與特種部隊的威廉斯中尉時講話。

此殊勳的授與，係用以表彰威廉斯於一九六五年六月為越共襲擊時之非常英勇表現。在越戰中，一個戰鬥員之獲得此種殊榮者，以威廉斯為第四人。詹森強調威廉斯之作戰，不是為了「建立一個美帝國」而是為了「世界和平」。此在交戰中受傷五次的中尉，以少數之美國及南越軍隊，對抗四倍以上的越共，奮戰達十四小時之久。

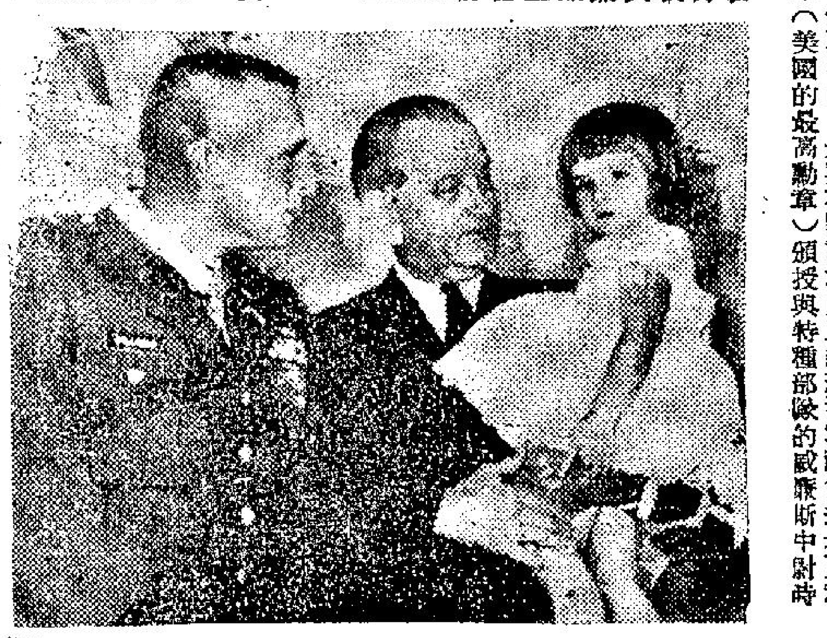

圖片說明 詹森總統於本月廿三日，在華盛頓以美國最高勳章「國會勳章」，頒授與特種部隊的威廉斯中尉，以表彰他在越南英勇作戰的成績。圖為詹森總統在頒獎禮後，抱持威廉斯中尉年甫兩歲女兒的情形。（美聯社無綫電傳眞）

一對美國學生兄弟 一同在南越服兵役
先後同被地雷炸傷 竟然同樣要割左腿

【檀香山廿三日法新社電】美國有一對現年十九歲的雙生子，同在南越境內美國海軍陸戰隊服役，在前後相隔四個月的時間，兩人幾乎是在雷同的情形下受傷，傷勢竟是一般無二。

他們的名字為李察·沙諾里亞和郎奴·沙諾里亞。今年二月十八日，李察在南越峴港美國基地附近巡邏時，遭南越赤色游擊隊的地雷炸傷，結果，他的左腳得從膝部上方斷去。本月十一日，他的孿生兄弟郎奴也在峴港附近，被地雷炸傷，傷勢嚴重。現在，郎奴的左腳也已經在膝頭上方截斷了的。

【三蘭港廿三日路透社電】此間官方今天報導：維多利亞湖靠坦桑尼亞一邊岸上的穆索瑪縣，有四間學校，遭一種使兒童哭哭笑笑的怪病肆虐，四間學校中的一間，已經停課兩個禮拜。

【西德斯圖加特廿三日路透社電】此間警方今天說：一名六十六歲的老婦，在身上灑汽油，縱火自焚而死，是一年來此間發生自焚事件的第四起。

家主福 慶 棟 樹 善 兆 媳 余氏 胡氏 楊氏 勞氏 少爺 慧湘（適黃） 慧瑤（適林） 慧珍 如珠（適周） 慧貞（適陳） 慧清（適林） 慧鈞（適謝） 小姐之

令尊翁 國昌 寶 章 威 國仕 祥 麟 謙 彥 孫少爺 志平（適狄） 端（適鄭） 喜 志尚 高 行 孫小姐之

令祖父李公作元 諱 冠春太老爺 於主曆一九六六年六月廿三日上午二時四十五分在港寓堅尼地台八號息勞歸主積閏享壽八十有三歲奉移萬國殯儀館治喪謹擇六月廿五日上午十一時大殮下午三時在花園道聖約翰大禮拜堂舉行安息禮拜隨即安葬薄扶林道中華基督教墳場謹此訃

聞

如蒙賜賻 請折現金 撥充善舉

李崇儉堂家人稟報

治喪處：萬國殯儀館

地址：北角海堤街十六號

電話：七零八三二一

HONG KONG PUBLIC LIBRARIES

香港須創造刺激 使遊客他日重臨
遊客最主要不滿為找不到消遣 旅遊會六個月調查將提出報告

【本報訊】香港必須創造一種刺激，使遊客逗留較長時間或他日重臨。此為旅遊業專家赫沙爾之建議。渠最近為香港旅遊協會完成六個月之調查，不久即正式提出報告與建議。

赫沙爾指出，香港人士以為遊客可以在港作許多活動，但遊客則發覺困難甚多。遊客最主要之不滿，係未能找到消遣，如果找到，又不知如何前去。例如，遊客不能找到地方打哥爾夫球或到海灘海浴。甚至本港居民亦每每不知到何處去打哥爾夫球或泛舟。

興建一賭場，更佳之集會場所，與及休假地區等，當然有助於旅遊業之發展。但如欲遊客再來，則必須有更趣味而又更易做之事。如香港能使遊客甚至多留一日，亦會使本港增加收入。

赫沙爾指出旅遊為本港重要業務，故不容忽視，因其營業額已達十億元一年。

他之調查顯示：

一、平均每一家人在港逗留四日半，開銷約一千九百元。

二、百分之五十五遊客開銷用于買物品，百分之二十用于酒店。

三、百分之五十六遊客在港住三天，百分之三十九逗留兩日，百分之二十住一日。

四、留港三日以下者每日約開銷七百元，而逗留四日半者則每日開銷四百三十二元。

五、來港遊客，男子比女子多一倍。

官判賠償四萬餘元
的士斑馬綫上撞斃工人

【本報訊】一名新界的士的車主和一名司機，昨日在高等法院因在斑馬綫上撞斃一名工廠工人案，被法官威廉士判令兩被訴人賠償四萬一千八百元給死者的家屬。

死者陸根之四十一歲遺妻麥蓮齡，係民事程序提出訴訟。要求賠償，該死者乃於一九六四年四月廿日在荔枝角道，被一輛新界的士撞致重傷而斃命，死者遺下一名四歲的孤兒，和他的妻室。

兩被告人為：司機廖志成和車主張蘭。

在判案時威廉士大律師代表，兩被訴人由亞加里大律師代辯。

官宣稱：本案並不爭辯死者當日在被撞傷後兩小時內已不治斃命的問題，而是爭辯死者當時是否在斑馬綫上被撞。

法官並稱：被告曾否認是在斑馬綫上將死者撞斃者，他們曾辯稱：發生該項意外時，死者是在斑馬綫三十碼之外被撞倒地的。

惟有兩名目擊證人則上庭證實死者被撞時剛巧是企在斑馬綫上。

法官認為：駕車人在見到死者時以至將其撞倒後仍意圖忽視煞掣停車。

最後，法官判決兩被告賠償二萬五千二百元與死者遺妻，並賠償一萬六千六百元與其孤兒。但，賠償與孤兒之款項，由法院經歷司處理直至該孤兒至其年屆廿一歲時止。

本案原訴人由疏亞發

鎊市閃縮 歐金報挺

三，大鈔成五．七六一二五，細鈔成五．七五六二五。美電成五．七六七五，通天單成五．七七六一二五，加單成五．三四五。

K金頭盤二六三．八七五（九時五十分），隨告呆住，昨收市價二五三．六二五，頭盤價係差升．一二五。

鎊紙價全部又報縮，鎊值殊不安定，倫敦轉眼鎊再跌破二．七八關，告老士亦跌破二．七九關。倫敦金價報升一便士，歐洲金價則近月新高價三五．一六五——三五．一八五。金鈔均微挺，因鎊紙全面報縮，及歐洲金價報升。

日元成一四六．七五，宋紙成一．四七。

酒店商會會長聲明 該會會議未提酒店房租加價

【本報訊】酒店商會會長霍治上尉稱：就渠個人所知，該會會議席上，並未有提及酒店房租增加事。

雪廠街方面盛傳，星期六日城市酒店公司股票之漲價，係因酒店可能已協議下月起加價。霍治上尉被問及時，則謂並無論及加價。渠謂，如有人計劃加價，亦非商會所議定者。

渠指出，唯一之加價，係加百分之二政府房地稅。此項新稅經於去年宣布，但延遲六個月始開征。

傷寒症增加
慎防可能轉為時疫 當局勸諭居民打針

【本報訊】本港各區在過去數週間發生傷寒症，數目均有增加。醫務衛生處發言人昨宣佈此消息時稱：迄今為止，傷寒症增加，如往年夏季之情形，是在資料之中，惟最近之兩災，曾引致供水及溝渠溢出現脫節情形，故吾人必須防範此類嚴重病症可能轉為時疫之危險。

發言人又謂：所有傳染性之腸胃炎疾病如霍亂、帶菌性痢疾及傷寒等，人受傳染，即可能使許多人亦受傳染，如飲食曾因受原始患者所感染，尤易成為傳染之媒介。

預防傷寒傳染之法與預防霍亂者無異。故烹調飲食包括食物及用具必須注意衛生，飲用及煮物之水如有懷疑必須處理煮沸，居住環境必須清潔，並須注意清理垃圾，最重要者為如廁後必須洗手。

最後，如預防霍亂者然，並應接受T．A．B．防疫苗注射，使個人獲得保障。此種防疫苗能加強人體對傷寒菌之抵抗力。

該處現呼籲所有年歲以上之居民，必須立即接受T．A．B．防疫苗注射，以確保安康。所有政府診所及防疫站均可為市民免費注射。

曾於年前注射者現亦應接受加強注射，以確保免疫能力，至於從未注射者，應接受兩次注射，第一次與第二次應相隔兩週。

政府現已採取措施，以確保從事主要服務之人員經由此種方法獲得保障。此等人員包括消防事務處、工務局馬路渠道部、水務局及警務處等人員，以及特別有感染傷寒危險之人士，例如食物供應及飲食業工作人員等。

津貼小學教師不滿一點一教員制度
教師會將請政府恢復一點二制

【本報訊】津貼小學校教師，對於去年九月起實行之一點一教員制度，並不快意。

彼等申訴，新制使彼等之職責加重。

擁有三千五百會員之教師會，不久將代表此等教師，呈請政府恢復一點二制。

政府係接納教育委員會之建議，改行每班一點一教員之新制，例如十位教師十班學生，而舊制則為十二位教師。

津貼學校教師希望恢復舊制，否則請求每班人數由四十五名減回四十名。

政府解決鬧區車位 在銅鑼灣建多層停車場

【本報訊】據官方發言人稱，政府計劃開發銅鑼灣地盆，以興建多層停車場。此地段位於大佐治街牛奶公司凍房附近，面積達五萬二千方呎。出售此地供商人投資建停車場大廈之條件，已在草擬中。

此議與政府較早時所宣佈，試圖由私人企業協助解決人口稠密市區之停車場問題有關。依此計劃而興建之第一個私營停車場，位於禮頓道，將於明年四月完成。

中環填海區新端，前海軍船塢區內，與及九龍油蔴地，均有多層停車場地點在研究中，一俟決定，即予開投。

安樂旅運社 攜辦兩組赴台遊覽

安樂旅運社舉辦「暑假台灣遊覽團」，分組出發，共第一組（七月四日乘船出發者）入台証件經已寄港，該組在台九天遊覽……

李福樹議員令尊翁 李冠春昨病逝 明午大殮出殯

【本報訊】香港航業巨商香港太平紳士李冠春，昨日上午二時四十五分，壽終香港堅尼地台私邸，享壽八十三歲，遺體移北角萬國殯儀館治喪，定明日上午十一時大殮，下午二時半出殯，靈柩離殯儀館，三時在中環花園道聖約翰大禮拜堂舉行安息禮拜，後葬扶林道中華基督教墳場。

李公遺四子七女，福樹業會計師，現任港府行政及立法局非官守議員，東亞銀行、電話公司、電車公司、九龍電燈公司、均益倉、華人置業公司、置的呼聲董事。福慶為香港高等法院檢察官，現任法官，福慶為名工程司，現任太古船塢副經理，福兆業會計師，與偉置業公司董事。內外男女孫兒多人。

李公弱冠隨父來港創和發成船務公司及本和米行，後合創東亞銀行，歷任該行董事。

東亞銀行 香港仔辦事處 下月初開幕禮

【本報訊】有四十七年悠久歷史之東亞銀行，將於下月在香港仔新設一間辦事處，為該區工商界及各客戶展開銀行服務工作。東亞銀行在港九兩地增設分行或辦事處，此為第五間。該辦事處在香港仔最繁盛地點——香港仔大道一六二號自置行址，現在加緊裝修中，開將於七月二日開幕。

據稱：該辦事處經營銀行一切業務，並設有堅固而新型之保險箱，以供各界租用，今後該行在各地區將加強服務工作。

友聯銀行舉辦 留學外滙

【本報訊】香港友聯銀行，鑒於七、八月間多數青年紛赴海外深造，需要滙寄外幣為學宿膳費，或兌換現金外幣，旅行支票，備旅途零用，該行為加強服務，特指定專人辦理留學生滙兌事宜，凡至該行價滙，或兌換外幣者，特別優待，免收滙費及手續費。

鍾國棟任天文台長

【本報訊】政府憲報今日正式公佈，港督會同行政局委任鍾國棟為天文台長，由一九六五年八月廿四日起生效。按鍾國棟前為署理天文台長。

本港銀行同意拆息

【本報訊】本港銀行同業拆息，週末維持於四厘七五之間，而去年端午節前則高至五厘六二五。據說，本港銀行多保留此法例所規定更多之流動資金，結果使拆息很少變動。

最近，英倫方面下期之貸款利率，由四厘三七五至五厘六二五。

……戶見，凡購買美鈔、英鎊紙、澳洲幣、西德馬克、日元、或各項外幣，無論現鈔、支票、旅行支票，撥電話該行找換部（電話二三二八四、二三九〇一號分機五號、六號）即派專人按址送上，迅捷穩妥。

該行行址在香港畢打街中建大廈地下，營業時間每星期一至星期五為上午九時半至下午五時，星期六上午九時半至下午二時。

……花蓮、新北投、石門水庫、柳野、烏來、清華大學原子爐及台灣各大城市等。由于旅程豐富，故近月來報名者絡繹不絕，尤以教師、學生、護士、洋行文員等為最，因名額所限，故向隅者衆。……組，定八月十五日乘船出發及八月廿六日乘機出發，有意者請速報名。該社地址：德輔道八十四號章記大廈四樓三〇五室。電話：二二七〇三、二四二九二五。

華聯書院設班 訓練高級船員

【本報訊】金山輪船公司為中國第一航海業權威，現有船數十艘達百餘萬噸，在西德、在日本、在美國、在法國建造輪船，均屬萬噸以上，現代化設備，共最大油船為十一萬噸，該公司在紐約自置碼頭倉庫，航綫遍全球，其東主董浩雲，已居世界航海業巨擘之一席。

上年為培植高級船員起見，委託華聯書院設班代為訓練。該院設備完善，教學所用船舶模型器具儀器以及掛圖，最新參攷書籍等無不齊備，自接受金山輪船公司委託後，第一屆結業學員計廿餘人，全部經金山輪船公司分發在各輪船實習，甚著績效，現第三屆定七月十日招考，凡英文、數學、國文有高中畢業程度，皆可報名應考，訓練期間，不收任何費用，實習期間，支取津貼外，并另供膳宿，實習成績優良者，可按級晉升為高級船員。報名處：九龍佐敦道碼頭文苑樓廿四號三樓。電話：八五八六六四，詳章備索。

世樂牌電視機收音機 抵港廉價推銷

名震世界，荷蘭名廠出品之世樂牌電視機及原子粒收音機，已運到港，委託本港志輝行代理，貨真價實，價格特別廉宜，顧客同時歡迎分期付款，機件精良，尤其適合家庭採用，電視機備有十九吋、廿三吋兩款，適合將來無綫電視。請駕臨中環德輔道中安樂園大廈七樓該總代理參觀。

本港股市行情
六月廿四日中午十二時報價

股票名稱	最高成價	最低成價	交股數
滙豐銀行	一五九		[illegible]
滙豐銀行倫敦註冊股票	一五六		[illegible]
會德豐	一二．八		[illegible]
九龍倉	二〇．五		[illegible]
黃埔船塢	三四	三三．五	[illegible]
太古船塢	一五．一	一五	[illegible]
均益倉	八．四		[illegible]
城市酒店	[illegible]		[illegible]
置地公司	[illegible]		[illegible]
堪富利士	[illegible]		[illegible]
信託公司	[illegible]		[illegible]
電車公司	[illegible]		[illegible]
中華巴士	[illegible]		[illegible]
九龍巴士	[illegible]		[illegible]
油蔴地小輪	[illegible]		[illegible]
香港燈股權	[illegible]		[illegible]
九龍電燈（除息）	[illegible]		[illegible]
香港電燈	[illegible]		[illegible]
電話公司	[illegible]		[illegible]
煤氣公司	[illegible]		[illegible]
和記企業	[illegible]		[illegible]
怡和	[illegible]		[illegible]
牛奶公司	[illegible]		[illegible]
連卡佛	[illegible]		[illegible]
南海紗廠	[illegible]		[illegible]
屈臣氏	[illegible]		[illegible]
聯合企業	[illegible]		[illegible]
維多利亞	[illegible]		[illegible]

上午成交總額：一、八九〇、〇〇〇元

美股市走勢平均指數

【紐約六月廿三日美聯社電】杜鐘斯美國股份廿三日收市平均指數如下：

類別	開市	最高	最低	收市	收市比較
三十種工業股	九〇一．八三	九〇八．五一	八九三．四八	八九六．四三	跌四．五七
二十種鐵路股	二二一．九六	二二三．八〇	二二〇．八六	二二一．八八	升〇．四七
十五種公用事業	一三二．七八	一三三．八四	一三一．八四	一三二．六三	跌〇．一二
六十五種雜項股類	三一四．六七	三一七．〇八	三一二．三一	三一三．五七	跌〇．七〇

工商晚報 星辰表 合辦 新皇后像廣場專題攝影比賽
——獎品豐富即日開始收件——

一、宗旨：中區新皇后像廣場花園為本港市民最新遊覽之處，工商晚報星辰表廠為提高各界對本港新事物攝影興趣起見，特舉辦是項攝影比賽。

二、題材：以新皇后像廣場花園之各種內容為對象，如攝人像應以該廣場為背景。

三、辦法：分公開組及學生組：公開組不限年歲、職業，參加者之黑白照片尺寸最大不超過十六乘二十吋，最小不超過八乘十吋。學生組祇限在學學生參加，黑白照片尺寸最大不超過約八乘十吋，最小不過五乘七吋。

凡參加者均須貼有附刊之「印花」，並須於照片背後貼紙寫明姓名、地址、（如為學生組應寫明學校及年級，領獎時並須出示學生証）、標題、及拍攝時之時間（即上午或下午幾點鐘），寄交灣仔分域街十八號工商晚報，信封寫明「工商晚報星辰表攝影比賽」，未入選之照片如欲將件退回者，請在揭曉後星期後到本報領回，或附貼有郵票及地址之回郵信封。

四、評選：聘請攝影名家五人担任評判，評判人之評選，即為最後決定，毋得異議。

五、獎品：每組十個獎：

公開組：冠軍——贈得SP型相機一架，星辰表勝利型日曆自動游水表一個，金牌一個。

亞軍及季軍——各獎星辰表新霸型日曆自動游水表一個，亞軍銀牌、季軍銅牌各一個。

第四名至第十名——各獎星辰表太上皇型游水表一個。

學生組：冠軍——贈得SV型相機一架，星辰表勝利型日曆自動游水表一個，金牌一個。

亞軍及季軍——各獎星辰表新霸型日曆自動游水表一個，亞軍銀牌、季軍銅牌各一個。

第四名至第十名——各獎星辰表太上皇型游水表一個。

六、截止日期：七月廿式日下午五時，外埠及郵寄參加者以郵戳為憑。

七、揭曉及頒獎日期：七月卅日公佈。

八、附則：凡參加比賽，即作為同意比賽簡章規則，並同意其優勝得獎之照片供工商日晚報發表及星辰表廠展覽及宣傳之用，不另付酬。

工商晚報・星辰表 合辦攝影比賽 印花 CITIZEN

緊急啟事

本報昨天收到一署名「熱心人」讀者來函，內附港幣二百元，囑代捐送曾燦開遺屬。除照辦並代曾氏遺屬先此致謝外，查該函係平郵，函內附有現鈔，最易失落，謹此公告讀者諸君，如有捐款，務請改用掛號寄捐，或賜電話由敝報派人，持據到取，以策安全，並襄善舉。毋任感禱。

再者：讀者樂捐善款，如非指定收款人姓名，本報將撥充香港社會福利救濟基金。

編輯室謹啟

電台播音節目

本欄刊登節目，係依據各台來稿發表，倘有更動，概以該台臨時宣佈為準。

香港電台 今日下午四時：

（中文台波段：六四〇千週，波長四百六十八公尺。短波：三九四〇千週，波長七十六．一四公尺。超短波調頻：九十四兆週。）

南音。三十分，咪前展書讀。四十五分，重播中國樂器漫談。五時，時代曲選唱。三十分，空中小園地。五十五分，鮮魚市情報告。五十八分，天氣報告。六時，粵、國、潮、客語新聞報告，特別報告。二十分，詩聲詞韻。三十分，粵曲選唱。四十五分，中文教育性廣播。七時，賣旗籌款呼籲演講。五分，歌星選唱。十五分，每週報章文摘。三十分，時事實錄，音樂。八時，粵語新聞簡報，音樂。十五分，天氣報告。九時，時代曲選唱。五十五分，漁民一週。四十三分，漁民天氣預告。四十五分，轉播倫敦粵語新聞。十時，民間故事「彭公案」。三十分，菊部新聲。十一時三十分，夜闌人靜時代曲。五十七分，天氣報告及漁民天氣預告。十二時廣播完。

商業第一台 今日下午四時：

（第一台波段：一〇五〇千週，波長二百八十六公尺。）

天氣報告，時代曲。三十分，粵語流行曲。五時，重播兒童小說「苦兒尋親記」。三十分，一曲聽心聲。六時，轉播港台新聞簡報，天氣及潮汐報告，報導各地天氣。十分，時代曲。三十分，粵曲。七時，星期小品「賽龍奪錦」。三十分，猜曲有獎節目。八時，藍燈小說「古屋冤魂」。三十分，時代曲。九時，社會小說「漫長風雨夜」。三十分，天氣報告，港九時事。四十五分，時代曲。十時，「大丈夫日記」。三十分，時代曲。十一時，天氣報告，橫財一百萬。三十分，明日節目預告，時代曲。五十九分，轉播港台新聞簡報。十二時，天氣報告，完。

明日上午播音節目：七時，清晨音樂。十分，節目預告。十五分，口琴音樂。三十分，天氣報告，時代曲。四十五分，天氣預測，繼續時代曲。八時，轉播香港電台新聞報導。十分，天氣報告，街市行情。十五分，(一)留取丹心照汗青，(二)嫦娥奔月。九時，粵音「水滸傳」。十時，時代曲點唱。三十分，婦女生活節目。十一時，報導東南亞各地天氣情況。五分，社團簡報。十分，時代曲。三十分，倫理小說「秋心怨」。

商業第二台 今日下午四時：

（第二台波段：一一七〇千週，波長二百五十六公尺。）

天氣報告，粵曲。三十分，股市行情報導，西曲。五時三十分，粵曲。六時，轉播港台新聞簡報，天氣及潮汐報告，報導各地天氣。十分，怡情小品。七時，英文輔導節目。三十分，重播小說「愛情賭局」。八時，轉播港台新聞報導，西曲。三十分，體育雜談。十五分，時代曲。九時，天氣報告，九港時事。十五分，時代曲。三十分，明日節目預告，鐵面無私「智斬魯齋郎」。十時，中國文選。三十分，重播倫理小說「烈女心」。十一時，天氣報告，夜曲。五十九分，轉播港台新聞簡報。十二時，天氣報告，完。

明日上午播音節目：七時，清晨音樂。三十分，天氣報告，音樂譜子。四十五分，天氣預測，時代曲。八時，轉播香港天台新聞報導。十分，天氣報告。十五分，歐西音樂。二十分，三十分，四十五分，天氣預測，繼續歐西音樂。九時，天氣報告，時代曲。三十分，粵劇精選「廣東順母橋」（江平、嶺妙芝、陳彩蘭、鍾志雄、梅欣、張醒非、朱少坡）（十一時，天氣報告）。卅分，報導東南亞各地天氣情況，粵曲：秦香蓮。

麗的銀台 今日下午四時：

粵曲。三十分，倫理小說「奇逢好合」。五時，產年樂趣。十五分，兒童歌曲，金價報告。三十分，國術小說「莫振聲成名史」。六時，電話點唱。三十分，千面金剛「白地獄」。七時，轉播港台賣旗籌款呼籲，音樂。十分，賽狗預測。三十分，歌唱小說「鱗綫姑娘」。八時，新聞報導，天氣報告，晚間節目報告。十五分，游泳講座。三十分，時代曲。四十五分，藍氏探案「毒龍潭」。九時，文藝小說「宵殘夢斷」。三十分，錄轉港台一週影評。四十五分，紅伶名曲選，報告教育台明日節目。十時，短篇趣劇「怪狗」。三十分，清歌妙韻。十一時，新聞報導，天氣預測，體育消息，明日節目報告。十五分，曲中情「心曲」。四十五分，時代曲。十二時，完播曲。

麗的金台 今日下午四時：

雜曲。三十五分，股市行情報告，現代潮曲。五時，潮語武俠故事「風塵俠隱」，金價報告，中文電視節目報告。三十分，時代曲。六時，京劇。三十分，最新潮曲。七時，社會服務，報告教育台明日節目。十五分，時代曲。三十分，新聞報導……戲劇化小說「風中鳳」。三十分，國語文藝小說「雨後薔薇」。九時，戲曲漫談。三十分，聊齋故事「巧仙」。十時，四明快書。三十分，古今談。四十五分，潮州曲。十一時，新聞報導，天氣預測，體育消息，明日節目報告。十五分，潮州曲。四十五分，國樂。十二時，完播曲。

中文電視 下午六時節目：

預告。二分，卡通片。十五分，英語講座。四十五分，學以致用。七時，世界新聞。十五分，大頭仔劇。四十五分，國粵語會話。八時，民謠歌劇。九時，電視錦標賽。三十分，特選西……

綠村電台 今日下午四時：

（中文台波段：七三五千週，波長四百〇八公尺。）

粵曲點唱。五時，時代曲點唱，天氣報告。三十分，兒童節目。四十五分，時代曲。六時，粵曲。三十分，西曲點唱。七時，戲劇化小說。三十分，賽狗場巡禮。七四十五分，粵曲。八時，住家男人。三十分，西曲點唱，天氣報告。九時，丈夫日記。三十分，時代曲，天氣及漁民天氣報告。十時，香港阿斗官。三十分，談天說地。四十五分，粵曲，明日節目預告。十一時，歌唱小說。三十分，粵曲，天氣及漁民天氣報告。十二時，完。

明日上午播音節目：七時，早晨音樂。十五分，晨鐘暮鼓，天氣報告。二十分，輕音樂。四十五分，英語教授。歐西音樂。八時，天氣報告，粵曲。節目報告，天氣及漁民天氣報告。三十分，時代曲。九時，家庭食譜。十五分，兒童故事。四十五分，時代曲。南音演唱。十一時，粵曲。中篇小說。三十分，粵曲。

東城・快樂

狂滿！今天請早

一部絕妙的影片！ 特藝七彩

「戰爭與和平」男主角 亨利方達　「夏日春情」女主角 鍾妮活華　「閨怨」男主角 謝遜羅伯斯 三大巨星聯合主演

好評如潮 片上中文

華納公司緊張大奇情萬分名片！

銀幕上最緊張刺激提心吊胆之賭局！

賭陣奇兵 請即定座

三山五嶽人馬，鈎心鬥角！牛鬼蛇神賭徒，爭霸稱雄！

結局出奇・妙・出人意表

BIG DEAL AT DODGE CITY

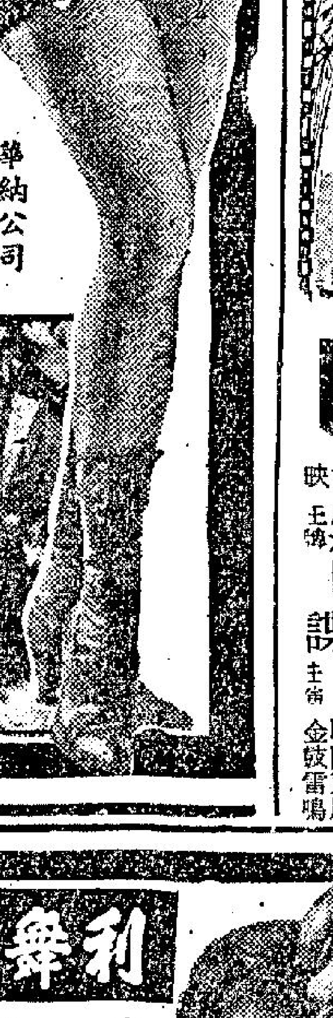

今天續映 前程似錦

及早定座 張慧嫻 王萊 孫麗珠 蘇來成

國泰發行 國文出品 梁家忠製片

國寶 新蒲崗遊樂場側

「滿」昨日大擺長龍 今請早

國文公司出品倫理文藝 七彩鉅片 前程似錦 張慧嫻 王萊 主演

明早場：親上加親 嘉玲　明公餘場：神勇三蛟龍 七彩中文

麗斯 連日狂滿請早 哥倫比亞新型喜劇 女賊金絲貓 片上中文 全部七彩 明早 警匪血戰 美人陷阱

東方 即日盛大獻映 兩點半 五點四 七點半 九點八 霹靂七彩 特務飛龍 片上中文 明早 熱情巨片

百樂門 第十六天 最後放映 鐵金剛 賭城擒諜

永生英文中學附屬小學幼稚園 —招寄宿生—

本校以不牟利為宗旨，分設男女宿舍別墅洋房，校風嚴肅，成績優良（加辦升中會考）。

膳宿學費：P.1—P.4 每月八十元；P.5—P.6 每月一百元；F.1—F.2 每月一百三十元

校址：新界青山藍地（十六號巴士直達校門）

香港辦事處：電話：七二六四二九

校長：張雯

利舞臺・樂宮 今天三場！

每日三場・兩點三・五點九・九點三

座價由二元至六元正

兩院聯合訂票處：九龍天星碼頭 十二時至三時 八時至四時

大導演 大衛連 最新傑作

本屆影后 茱莉姬絲蒂 謝拉蒂卓別靈 奧馬沙里夫 雅歷堅尼斯 洛史德加 湯葛德利 羅富利察臣 麗泰倫辛成 蘇寶麥拉肯 主演

榮獲六項金像獎！

齊瓦哥醫生

大革命山河變色！避禍千里逃亡！戰 紅 戀一顛一痴 片 心！

是期贈券停用

真翠七彩 片上中文

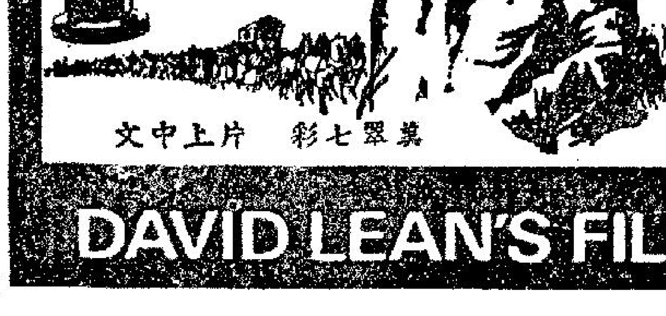

DAVID LEAN'S FILM OF BORIS PASTERNAK'S DOCTOR ZHIVAGO

從多角度看英國週盃賽

董平

賽馬專論

週年大賽馬係每季賽馬的最高潮，由於塲數較多，且編排秩序甚爲豐富，備受一般馬迷歡迎，故多趨之若鶩，六六年份週年賽最後一天，更有四項錦標節目，除新馬的主席盃出馬少，稍感冷落外，鐵行盃由第二班馬担任，亦有七駒上陣，至皮亞士盃賽爲夏季大馬票開獎，事關產生新富翁，出馬十餘駒，而新增設之英國週盃賽，由第二班馬賽六化郎四十碼，賽後並請馬嘉烈公主頒獎，故塲面更形熱鬧，上陣馬亦有十三匹之多。

英國週盃賽既係新增錦標，且由較高班馬作賽，檢討得失，將所見再作補充，溫故知新或亦有助於參考。

此賽報名馬尚有威豪及藍色尼羅河不出，十三騎上陣，計當時負上萬票者，郭子猷策騎之快馬成一枚獨秀，以五萬一千餘票壓倒餘駒而成一面倒大熱門，梅道登之金將次熱負票亦接近三萬票，鄭棣池之勝券負一萬九千餘票成第三熱門，再次爲衛林士之神魔及高立培之飛輪，而新易配之美人兒尚有部份擁客，關心不及五千張，其餘各駒僅爲千餘票，看負票情形則爲四大師傅之爭象，郭子猷坐騎較爲突出。

重磅馬匹　均有缺點

茲就負磅上研究幾匹重磅馬，此塲共有五匹馬平負一五〇磅以上者，最重的兩匹爲明輝及金鹿，明輝今季在第一班鬱鬱不得志者大半季，新降班而負頂磅，且屬鄭棣池之剩餘馬匹，雖班底高惟不在狀態，故機會之不及勝券，另一匹頂磅馬金鹿係與明輝同期在第六次賽馬後降此班者，此駒短途雖保有本港最高紀錄，但狀態消沉比明輝更甚，故施露華捨此而取火箭輪，故亦難有爭勝之力。老友記負一五三磅，此駒升第二班後，今季兩捷半哩一七〇碼，首次力克勝券，再後再勝少女，贏少女時僅負一四二磅，今次加十一磅，心理已受威脅，況易配新手策騎，諒亦不會比原騎者爲出色，少女係六四年馬，第二季以全勝姿態而跳升第二班，前速飛快，但歷來無六化郎四十碼賽績支持，何況今季曾兩次敗於老友記之手，負重磅且不入位置，負較輕磅，然後以大半乘得第二，故路程與塲地皆非所宜，此駒原屬梅道登基本坐騎，今梅氏選取金將上陣，機會如何已甚明顯，快馬是年份最新的一匹，評負一五一磅，此駒新馬第一季未嘗出賽，今季然後扶搖直上，季初在B班爛地勝此程，以多馬位勝韓厥及新勝，升第三班及一出即勝一哩，以一分四十一秒二寸開壓倒開心，再升第二班再拼一哩，僅以半乘敗於聰明人，尚能保持競賽水準，論實力當足以在此塲爭勝有餘，故捧成一面倒大熱門，甚有道理。

蓋於上述之理由，重磅馬既各有缺點，是則此塲形勢已有爆半冷之可能，輕磅之飛輪，季初出此程敗於金諾，以後兩次短途上名，一敗於神魔，及再敗於金鳳及火箭輪，今次再碰頭，論理已不易反先，神魔季初在第四班，出此程雖勝生日餅，升第三班亦勝短途，後升第二班再出然後敗於濟質較高之幸勝，憑騎者拼勁，尚有問鼎之望，除此之外較值得推敲者，當係鄭、梅、施三人遞騎之馬匹矣。

班底既高　塲地有利

勝券季初出一次短途無功而降此班，新降班準備未週，故敗於老友記，再出一哩又被罰，已滿肚子鳥氣，今賽遇塲地變化有助，憑班底高力拼而勝，得以吐氣揚眉，勝出實甚合理，金將新馬期出此程已著佳績，今季在第三班亦能一施抱負，梅道登騎此駒最爲合拍，不過今次起步大意，出得最遲，憑後上爭入圍，固塲地欠佳有所影響，在轉直路後走外檔，吃虧不少，但騎者不無責任，但在劣勢下力保一位，亦有交代了，火箭輪上季末在第三班出短途僅敗於士嘉威，演出甚佳，今季初，在第二班出長途每遇強手而敗，但季中狀態長期見勇，故每賽成績皆跑得接近，拼金鳳的一塲已有表現，今賽亦有濕塲地之助，而有超水準之演出，雖負五乘於勝券而尚勝金將五乘亦足自豪矣，快馬出閘亦遲，就後上已鞭長莫及，此塲倒，境亦不入位置，我爲良駒惜。

關於馬閘種種

冷門客

圈中動態

本港馬塲自戰後復興與賽馬以來，不覺又經十九度寒暑矣。其中興革甚多，除電算機未盡人意之外，一切設備，可謂追上時代，謂之爲遠東中較具備規模之馬塲，亦不爲過。連日本欄恒有讀者以本港現有馬閘種種問題垂詢，而老編亦亟欲搜集所有資料以爲解答，故特不揣冒昧，據所知畧爲寫出，以供同好者研究。

查本港初期所用馬閘，乃用寬度約逾二尺之繩網，橫放於特製木架之兩端，一俟所有出賽馬匹並列，至相當滿意之程度時，然後由發令員用腳一踏，繩網即仗橡筋帶彈起之力，迅即提升至頂端，斯時全體馬匹便因前路無物遮攔，迅即絕塵而去。由於騎師等於出發時難免有恐後爭先之情況，而馬匹亦恒有不肯就範之表現。甚至發令員又有顧此失彼之困難，致令馬匹在閘前欲其排齊者固難，欲其於出閘時相距不大參差者更不容易。當時就任發令員者，先後有侯偉路、保亨、梅倫及屋利等，又曾試用種種除出閘方式，均難令人滿意。甚至兩度由英國聘請專家來港充發令員之職，又未收效。於是由歐醫羅拔臣介紹澳洲小型馬塲所用之木柵方式。經年餘之試用後，卒告取消，又因成績不好，六年前改用鐵閘，直至一切方告改善，至近年更用電動而鐘有活輪之機械閘（即最近所用之一種），於是馬匹入閘及出閘問題，一切困難已迎刃而解，且比目前英國依然沿用扯網方式者，不可以同日語矣。

查現時所用者爲「史泰靈」式閘，乃購自澳洲南部茂梨橋萬林道之「史泰靈」有限公司者。由於本港馬塲之跑道較狹，故全座祇有十六格，而每格之活度約爲三尺寸寬之踏腳板。而踏腳板與地面之距離約爲三尺四寸（英尺計），是故每一格內可容馬身之寬實爲兩尺而已。以本港現行出賽馬匹而論，任教如何肥胖，亦可進入閘內猶有餘地也。以全閘長度而論，約計爲五十六尺。高度約爲十二尺。至每一格內部之深度而論則約爲六尺。倘馬匹關入閘內，獸性突發之時，任教如何退後之閘門牢固非常，惟前邊之閘門，倘馬匹用頭部力撞，爲避免使其有所傷害之故，則此閘門可被其撞開，但不影響其他閘門，及由於猛力顛簸之故而致全具閘門受其震壞也。

馬踏蹬知多少

△由於馬匹在高度奔跑時，背上起波浪顛簸，等閒不易坐穩。故將雙腳放於踏蹬上，即易取得平衡，其情如履平地相似。所以騎師於策馬參加比賽時節，當於上馬時小心檢驗踏蹬及其附屬物是否安全，蓋踏蹬皮折斷，及踏蹬之鈕扣失靈等，恒易招來失去重心之危險。較老資格之騎師，雖遇踏蹬發生問題，亦不虞有墜馬之危險，但最低限度，亦須將奔馳之速度減低，而致影響其爭霸之機會也。故踏蹬對於騎師如斯重要，馬迷亦因是而引起一連串之問題，茲特彙答出來。計普通一般踏蹬以輕鋁製成（但亦有用鐵而鍍鎳者），成上窄下

幸毋因小失大

△去週豪雨爲災，圈中人仕有等居住於司徒拔道，及名園西街及鐵崗等附近者，其損失不貲，固已盡人皆知矣。有某騎師卜居於羅便臣道，其所居以泊車位供不應求，而附近亦因路窄不能停泊汽車之故，其自用汽車多停放於干德道之斜坡及羅便臣道之猛鬼橋附近中。月初，此騎師以颶風季節來臨，而豪雨當隨颶風以至。乃在附近以月租六十元之代價，覓得某大厦之有蓋泊車位，果然本月十二日風風雨雨之夜，共座駕車安然無恙。事後彼恒對人說，倘幸不吝此六十元，否則時值逾萬元之汽車，早已埋葬於沙坭沼澤中央。

百元冷門　不易多得

過去一季之內，派彩超過百元以上者，究竟不易多得，以一九六五年至六六年全個賽馬年度而言，不過祇得六塲而已。在全季二百〇五塲之中，僅得六塲，所佔百份率，不到百份之三，如果僅以敲冷，豈非得不償失。況即使塲塲敲冷，亦未必出冷的一塲能中個正着，的之大冷門馬，祇有一匹，有冷門，而前之研究，固係基本的工作，而臨塲靈機，觸發捨取之決斷，能在混亂塲合看得出有爆冷門之可能，然後從已研究所得，認爲有實力可勝馬，選其較冷落者下注，纔有獲中之望。本季內冷門派彩額高佔第五位的是雅顯，在第八次賽馬首天第八塲。此塲爲第九班馬跑六化郎四十碼，出馬共十一匹，郭子猷之佳麗成大熱門，負二萬八千餘票。衛林士之是必駁負二萬五千餘票爲次熱門。鄭棣池之宇宙人，竟亦被捧成第三熱門，負一萬二千餘票。陳嶺麟之飛奔負一萬一千餘票成第四熱門。其餘負票較多的有泰山負八千餘票。雅顯祇負四千餘票，頗爲冷落，本來此駒論路程賽績，在此群裡是有機會可勝者，其所以如此冷落，可能是此駒近期出賽成熱門已輸到人怕的緣故。

此塲兩匹大熱門馬，其成爲熱門亦非可靠之對象。被捧成三熱門之宇宙人，論路程更是無理由成第三熱門。至飛奔係有大脾氣馬，泰山亦欠速度，各有捧塲客，而實在不可勝。第九班馬賽事，本來實已上塲無可靠性，況是日塲地爲軟地，該塲出馬又多演出失水準，成有意外，已屬平常事矣。第九班馬出賽，又遇此情形，當然熱門馬亦無熱捧之必要，故小敲冷門亦無不宜。不過問題祇係冷敲那一匹而已。能獲中這種冷門多少，要憑碰得巧，有幸運，倘憑研究實力，唯一可根據者，是雅顯路宜而已。

第九次賽馬次天第九塲，雅蘭童勝一哩，爆出冷門，獨贏派彩一百〇一元三角。此塲出馬十二匹，這是第四班馬跑一哩，何華出策之奮門被捧成一面倒之大熱門，負票四萬六千餘張，次熱門係郭子猷出策之馬亨，負一萬八千餘票。梅道登之信心負一萬三千餘票，岑敢當之滿冠負一萬二千餘票，成第三、四熱門。在獨贏票十一萬七千餘張之中，雅蘭童祇負四千九百餘張，已頗冷落。看此塲負票情形，奮門既有可勝實力，加上票數成一面倒，則在形勢上已顯示有取勝信心，本來在此種塲合，扒冷門是不大適宜者。不過此賽勝出之雅蘭童，牠在新馬時勝一哩，輕易地壓倒嘉路威勝出，而編入第三班後出賽，亦曾成熱門，且每次負票多不冷落，則牠的實力在第三班豈不受重視嗎。牠在此塲出賽已係降至第四班了，況且賽前操練情形，只要有留意其勤態便可見到獲穫。憑新馬時能輕易壓倒嘉路威與在第三班時之曾受重視，則降到第四班，班次驟已佔便宜。既係這樣的一匹馬，有賽前好操練準備爲推敲，則有此分頭，作冷門敲那是頗合理的下注。一年來之大冷門馬能勝出者，以雅蘭童較有綫索可尋。能在賽前研究得清楚，臨塲有當機立斷之智慧，這一類冷馬，將較易獲中吧。

馬會淘汰馬匹　數字年年不同

文王信箱

（馮尚志君問）（原函擇錄）

㈠馬會每年淘汰的馬，所定數目多少，是否跟住比例而定？淘汰馬的章則如何？

㈡被淘汰之馬交回馬主呢？可否拍賣？

㈢淘汰後之馬出路一般來說是如何？

㈣練馬師的成績是怎樣計算的？勝了馬練馬師得益多少？

㈤練馬師成績優異，馬會有沒有給他獎品？

（文王答）

㈠馬會淘汰馬匹，原因是屬劣無法成材，健康不正常，年齒已老，體力衰退失去競賽能力，和有極度惡劣脾氣等等；至所定淘汰數目，沒有硬性規定，係酌情辦理而已。

㈡淘汰之馬匹一般不會交回馬主，亦不許拍賣，但有特別情形而馬主自己領回者，亦可酌情辦理。（按：如過去名駒「快的盧」是退役後由馬主自己領回者，但這類情形是絕少者。）

㈢淘汰之馬，有些撥充「脚馬」之用，有些則作人道毀滅。

㈣通常計算練馬師成績等等，亦一如騎師成績的計算法而評定，祇計頭馬勝出多少，不計所得獎金多少。按塲頭二三馬，均有獎金，規定練馬師佔所得獎金之一成，但近年在不成文的規定下，馬主另獎給馬房方面一成，換言之，獎金由馬房佔二，馬主佔八。

㈤練馬師是馬會的僱員，屬職業化，無論其成績如何超卓，都屬本份，故馬會並無獎狀頒給每年度的冠軍練馬師。但練馬師的成就，在馬迷們的眼光看得十分重要，所謂每年度的冠軍練馬師榮銜，是一般馬迷及輿論界賜給他的。

信箱規則

——歡迎讀者詢問——

㈠本信箱歡迎讀者來函詢問，以本港的「馬」、「騎師」、「練馬師」等爲中心，及有關馬之一切知識，但以不涉及個人私隱爲原則；㈡來函如不符規則者，恕不發表；㈢來函請於函面書明工商晚報「馬迷信箱」字樣。

騎師季軍鄭棣池

騎師素描

他騎術日有進步，上季成績續趨良好，實非倖致。他仍以托麥考夫廐坐騎取勝最多，在二十一次頭馬中佔其十二，其他馬房亦有建功，年輕力強，是大有前途者。

·伯樂·

一九六五——六六年度騎師龍虎榜中，名列第三名季軍的是鄭棣池，他上季的成績，是冠軍二十一次，亞軍二十二次，季軍十一次。他上季成績，相當優異，可惜有一次因策「勝券」門「旺財」而犯規，使他有一段時間被罰停賽了一段時間，否則成績當然會再進一步的。

鄭氏在快活谷中歷史是很短的，他在六一——六二年度才開始正式上陣，初試啼聲，已知非池中物，蓋當年僅上陣三次而已，即能策「邏輯」出短途賽而作處女勝利。一位新出的紅牌騎師，坐騎當不會多，這是一般都如是者。而初出即有如此成就，早已料到他當非池中物，他在快活谷中時日雖少，但他基本工夫做得好，他天賦身型好，而體重又恰當，極合充本港騎師條件。他胆色好，拼勁狠，故無論應付長短途，都派用塲。由於他向來性好運動，性又好學，近年對騎馬運動更具特別興趣，故進步特速，他曾往騎術最發達之澳洲一游，其目的是再作深造的研究，其志之大，可見一斑。經過在澳洲一度的觀摩後，成績果然更見進步，自此以後演出，更見特別出色，爲近期騎師輩中最突出之一人。

他的坐騎，由興起而至目前，均係替托麥考夫廐建功特別多，而上季當然亦不能例外，且看他所勝的二十一塲頭馬當中，托廐馬竟佔其十二，因此，他目前已是托麥考夫廐的主任騎師了，他雖然是替托廐担大旗，但其他廐亦有建立過若干戰績，上季替蘇方羅方，王筱紅及趙阿毛，皮羅托夫，吳子林及米曲凡里各廐亦曾有一塲頭馬的戰績，由是看來，他雖當托廐主任騎師，但其他各廐亦有戰績，在目前本港十四個馬房中，一半與他有關係，可見他馬圈中人緣相當好的。至蘇方羅夫及米曲凡里兩廐，過去他是絕少沾手的，替蘇廐的建功，是由於洪發廐不騎蘇廐而開始的，至米曲凡里廐之建功，係由於當日何華因病不能策騎上陣，臨時由他客串，結果一戰成功。

由於鄭棣池在本港騎師羣中，是年輕而騎術好，同時其上陣馬匹，不但有托廐馬匹大部份供應，而其他別廐亦有不少坐騎請他上陣，在條件有利之下，預料他在下一年度成績，會比上季更佳，而在騎師龍虎榜上，進至亞軍或爭到冠軍來，實在是當在意料中之事。

茲將他上季所獲得之頭馬及所屬馬房及馬名分別列舉如下：屬托廐馬匹所勝十二塲頭馬：「明輝」、「儲蓄」、「勝券」、「聰明人」、「靈芝草」、「驍驊」（以上各得頭馬一次）；至「萬里駒」、「龍驤」及「悅目」各俱兩捷。其餘別廐馬匹，王筱紅廐之「成功日」兩捷。皮廐之「奔」、吳廐之「特高威」、米廐之「嘉驥」各勝一塲，趙廐之「萬好」各勝一塲；蘇廐「神駿」及「顯靈」各一塲。至於上名第二及第三位的馬匹，分佈好幾個馬房。由此亦可見鄭棣池之與各馬房關係之廣泛矣。

工商晚報
暑期馬經

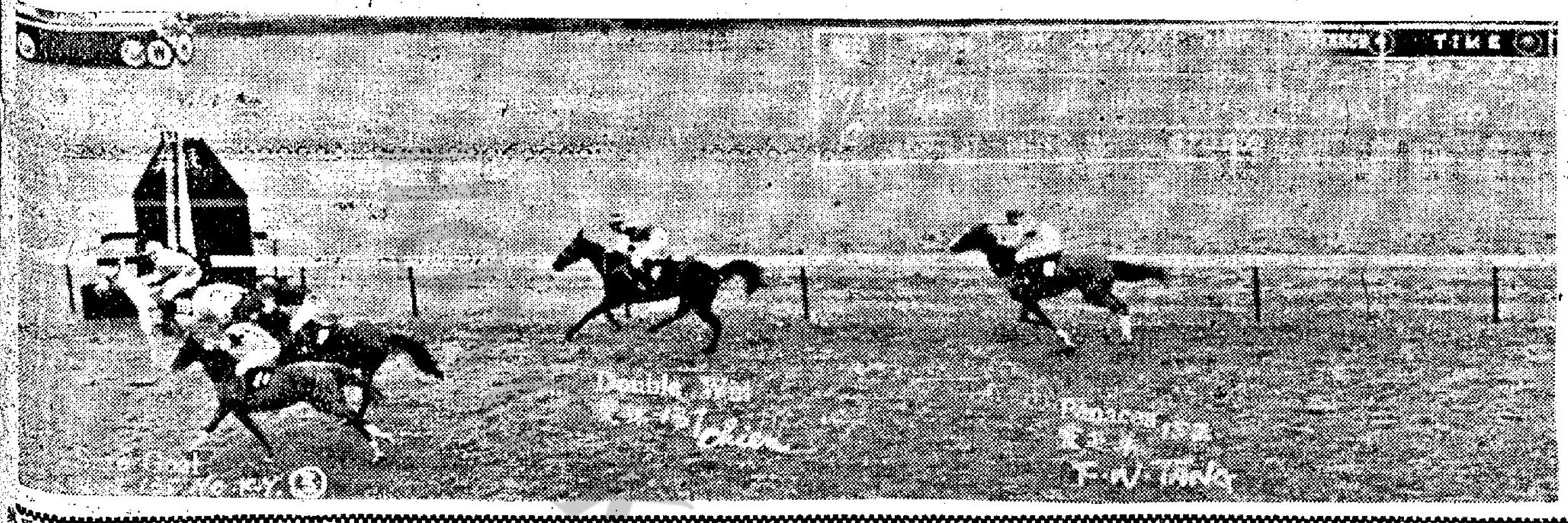

「良辰」直放到底

第七班馬六化郎又四十碼賽，由紅牌生担任，「良辰」由頭直放到底，勝來十分寫意，圖爲抵達終點時情形，時速一分二十秒一。（名苑攝）

舊馬新評

馬林

短途實力屬中堅　一哩操磨防偷襲

神麗：八歲，雄性，灰色，一九六四年份馬，練馬師皮羅科夫。十五掌一，烙印一〇四號。

最佳賽績：五化郎，五十八秒四，一四八磅，好地，得第一，勝三馬位。六化郎四十碼，一分十七秒，一四八磅，實地，得第一，勝兩馬位。

此駒今季來，成熟進步，性能與體力運用，與上季完全不同，故成就達到相當好的水準。本季出賽共六次，三捷一次得第二，落第的兩次亦跑第四，可見其演出水準穩定，亦爲近年來運港灰馬之異數。牠在季初時第一次賽馬在第四班勝六化郎四十碼，壓倒生日餅，勝來尚見輕易，而升上第三班，再取勝五化郎，連勝連升，升上第二班後，繼出六化郎四十碼敗於幸勝而得第二，賽後休息個多月始復課，狀態似低，因此曾報名五化郎權不出，到參加英國週盃賽六化郎四十碼，賽前狀態才稍復起色，雖然祇跑到第四，但演出已不劣。隨出一哩，落山放出領先入直路，因末段洩氣而祇得第四，由此狀態亦續回勇了。到再出六化郎四十碼便又能勝，且壓倒金將與威特霸，贏得亦不見吃力，直路力拼金將游刃有餘，經過這一塲後，則牠的短途實力在第二班仍屬較強者。

此駒今季始成熟進步，下季八歲，仍在當起之年。在第二班出短途，將屬頭等角色，尤應注意者，是今季最後一次贏六化郎四十碼，後勁頗爲凌厲，故下季倘參加一哩賽，賽前如見磨練長程，便防偸襲，起碼可作冷考慮，這是不妨留意者。

全季不出健康差　前途如何難估計

女霸王：八歲，雄性，棕色，一九六四年份馬，練馬師張學文。十五掌一，烙印九十六號。

最佳賽績：六化郎四十碼，一分二十秒四，一四七磅，黏地，得第一，勝五馬位。一哩，一分四十八秒二，一五〇磅，軟地，得第一，勝一個半馬位。一哩二五，二分〇九秒四，一四七磅，實地，得第一，勝一個半馬位。

這一匹六四年份馬，新馬時三出三捷，且贏得打吡賽冠軍，因此第二季便編入第一班當屬必然。而編入第一班後，初出一哩得第四，其後狀態竟趨低落，致第二季演出毫無成績，至完前一季，暑期降下第二班，今季初期復課後，操到九月底爲止，十月即不見再操，以後全季亦不見露臉，則牠的健康情形殊爲可慮。且以新馬時演出去看，表現能跟能鬥，後勁頗強，三次贏馬，短途既能應付，長途更爲適合，而潛力係頗高者，況每次贏馬俱係不經力鬥，勝打吡時亦如此，照計不會損及元氣，但經第二季出賽後，今季竟一季無法出賽，亦長在休息中，則其健康突變情形，難以明瞭。倘以潛力去估計，在第二班是頗有利者，但健康情形如此，前途已難預測矣。下季復出時，未經表現前不宜捧塲。

長力後勁已進步　五化郎實力突出

少女：七歲，雌性，棕色，一九六四年份馬，練馬師史秀和。十五掌一，烙印四十號。

最佳賽績：五化郎，五十八秒二，一五四磅，好地，得第一，勝四馬位。一哩，一分四十一秒二，一四二磅，硬地，得第二，負三馬位。

此駒今季來在第二班出賽五次，四次短途祇得過一塲五化郎第二，但季末最後一次出一哩，却有長力支持，放回第二，而做出時間本身竟亦有一分四十二秒左右，則這一匹以往祇能勝五化之短途快馬，今季末已在進步中而性能之適應亦不限於爭五化郎矣。本季初第一次出爭五化郎，遇爛地而負重磅，出賽時且有外避，因此失去機會。第二次再出五化郎，又遇黏地，結果祇得第二，負於老友記四份三馬位，而此賽之表現，前速仍屬突出，且在被老友記中途越過後，末段能再上將距離拉近，是已初見後勁，其未能勝者，塲地有影響而已。其後兩出六化郎四十碼，俱未見有所表現，到季末最一次賽馬，由梅道登復騎出一哩，竟有一鳴驚人之演出，幾乎以高速放足一哩而爆大冷門，最後力抗威特霸而仍保第二，表現頗爲特殊。倘憑這一塲演出去看，則牠在第二班出六化郎四十碼當有良機，長力與後勁此賽後亦要從新估計矣。此駒前速曾走出一段廿二秒一，係現時本港競賽馬匹，前速最特殊而突出者，後勁既增進步，則出五化郎，在第二班實力應屬突出，不過一哩路程雖經今季末一塲演出有所支持，下季仍將無法在第二班爭勝，最多祇能視爲冷脚份子而已，除非下季更有意外進步，否則路程仍以五化郎最佳，六化郎四十碼可放到而勝。乾硬塲地爲佳，軟好地倘能應付，爛地將欠佳了。

能放可留宜長途　短途可作冷脚敲

飛輪：九歲，雄性，栗色，一九六二年份馬，練馬師蘇芬諾。十五掌二，烙印第十五號。

最佳賽績：五化郎，一分〇三秒二，一五四磅，黏地，得第三，負四馬位又四份三。六化郎四十碼，一分十六秒三，一四七磅，好地，得第二，負兩馬位。一哩，一分四十一秒二，一四八磅，好地，得第二，負四馬位。九化郎，一分五十一秒三，一四七磅，得第一，勝一個半馬位。一哩二五，二分十八秒二，一四〇磅，爛地，得第二，負一馬頸。

此駒今季來，健康狀態俱轉良好，比以往之馬身瘦弱情形已完全不同，季初時在第三班先爭六化郎四十碼，敗於金諾而得第二，有多少未能演出水準。再出五化郎，負頂磅上陣，黏地出賽得第三。兩得位置後，第三次出一哩，因排閘時衝出拋下騎者受傷，因此未參加出賽。跟住出九化郎，好地做出時間一分五十一秒而勝出。又再爭短途五化郎，仍得第三，其後出六化郎四十碼及一哩無表現。到第十次賽馬出手聖佐治盃賽一哩二五長途，遇爛地而得第二，牠在此賽起步即放，最後一化郎被旺財後上擊敗，所負不過一馬頸。以此駒今季來演出去看，跑長途將較宜，跑短途雖能應付，但前速畧感吃虧。又無特殊後上力，而跑一哩以上路程則可憑快放速度，能在留放恰好之下而使有後勁。此點可見諸贏九化郎一塲演出，故係一匹長途馬，來季九歲，雄馬應未退化，況以往因健康問題而少硬拚，體力未經消耗，故下季祇要健康保持良好，在第二班可爭勝長途，負輕磅出短途可作冷脚考慮，乾爛皆宜。

班次已盡望進步　乾爛皆宜長途馬

飛碟：六歲，雄性，栗色，一九六四年份馬，練馬師蘇芬諾。十五掌一，烙印二十四號。

最佳賽績：五化郎，五十八秒，一四四磅，好地，得第二，負四馬位。六化郎四十碼，一分二十秒三，一四四磅，黏地，得第一，勝兩馬位。一哩，一分四十七秒三，一四二磅，爛地，得第三，負九馬位。九化郎，一分五十九秒二，一四二磅，爛地，得第二，負兩馬位。一哩二五，二分十一秒二，一四六磅，實地，得第一，勝八馬位。

此駒今季初仍在第五班，出六化郎四十碼敗於萬年青祇得第二，尚未見進步，再出一哩敗於嵩照得第二的一塲演出已頗爲出色了，跑第二而升上第四班，仍即再拼一哩二五長途，可見幕後人寄以厚望，升到第四班仍屬有利，結果以八馬位之先，做出時間二分十一秒二輕易取勝。經此賽表現後，馬確已成熟進步，而長途實力亦由此顯見，勝後再升等三班，憑當起之銳立即再爭五化郎，但前速吃虧了，祇能憑後上追回第二，繼勝六化郎四十碼，是遇黏地，前頭不被放離，憑中途追趕後上取勝。勝後再升上此班。班次已盡頭了，故再拼九化郎即不敵龍韋而得第二，敗於生日餅及海上霸王祇得第三，實力已有遜色矣。

此駒今季始成熟，這是宜一哩以上路程之長途馬，今季憑當起之銳而能爭勝於短途耳，但升至第二班已不見有利了，下季除非仍大有進步，否則在第二班爭長途亦祇係次等角色而已。一哩以內路程更難爭勝。

實力已面臨退化　輕磅軟地較有利

明輝：九歲，雄性，棗色，一九六二年份馬，練馬師托麥考夫。十五掌二，烙印八十五號。

最佳賽績：五化郎，五十八秒二，一四五磅，實地，得第二，負短馬頭。六化郎四十碼，一分十五秒，一四九磅，實地，得第三，負四個半馬位。一哩，一分四十秒四，一三八磅，好地，得第一，勝半馬位。

此駒今季初第一次賽馬贏一哩後升到第一班，經三次出賽無表現後降回第二班，出六化郎四十碼英國週盃賽，評頂磅未有好演出，繼出一兩次，負磅一再減輕而演出亦不見好。計本季出賽共七塲，除勝過一塲一哩外，再未上名，其中原因，當與升上第一班後班次嫌高，而在降回第二班後，又未遇到適當塲合，故今季成績較平常，不過以季初贏一哩及以後一季來表現去看，實力亦已畧見退化了。

這是前速平常，跑過半哩後有一段頗強勁力，而亦可連續有後勁支持爭勝一哩者，以往是短途有過好成績之馬，但自改爭一哩後，此駒路程之適應似更適合，故曾締佳績。

看今季來上陣表現去估計其來季趨勢，實力恐已走下坡，在第二班亦將不會有利，負磅較輕時與實力平常之馬同塲，或倘可有機會取勝，否則要遇塲地變化始尚值得注意，同時不宜熱捧了。

班次不利望進步　九化郎路程理想

嘉路威：五歲，雄性，棗色，一九六五年份馬，練馬師米曲凡。十五掌一，烙印五十三號。

最佳賽績：一哩，一分四十二秒三，一四八磅，實地，得第二，負三馬位。九化郎，一分五十九秒二，一四五磅，爛地，得第三，負兩馬位。一哩二五，二分十六秒一，一四五磅，黏地，得第一，勝六馬位。

此駒身裁並不長大，但脚長而步濶，頗有彈力，這是跑長途可快放而跑短途因前速不夠快而不大適合者。

今季初第一次賽馬，在新馬A班爭一哩，完全不敵盡我所能，走回第二，隨編第三班，初與舊馬同賽，繼拼一哩，結果在一分四十二秒三時間下，落後於金諾三馬位得回亞軍，再出九化郎無表現，到第六次賽馬跑一哩二五長途，然後取得處女勝利，牠在該賽裡，起步即放先，沿途直放到底而勝，而在落山轉直路時畧爲回氣後，末段後勁尚不弱，能以六馬位之先勝來尚輕鬆，則牠的長途實力便由此顯露，勝後升上第二班再爭九化郎祇得第三，其後未再出賽，亦即升上第二班後祇出過一次。以其在第二班爭九化郎，得第三的一塲演出而言，牠的長途實力尚夠第二班爭勝水準，但已非較強矣。

來季五歲，成熟進步，實力可望增強，出一哩以上路程將屬中堅份子，路程以九化些最爲適合。

銳氣消失已難復　此班恐尚難取勝

金鹿：十歲，雄性，栗色，一九六二年份馬，練馬師米曲凡。十五掌，烙印十六號。

最佳賽績：五化郎，五十七秒一，一五〇磅，好地，得第一，勝一個半馬位。一哩，一分四十秒三，一四四磅，好地，得第三，負四馬位。九化郎，一分五十一秒，一四三磅，實地，得第三，負四份三馬位。一哩二五，二分〇九秒一，一三三磅，實地，得第三，負六個半馬位。

這是一匹短小精悍，奮門心極強之馬，長短途皆宜，且乾爛地不拘，前一季八歲，憑一點銳氣，成就達到高峯，在第二班平紀錄時間勝五化郎而升至第一班，出九化郎及一哩尚有頗佳成績。入本季來，狀態轉趨低潮，在第一班跑過四塲後，降回第二班，續出四次仍無表現。

此駒是一匹雌馬，前季八歲，憑銳氣正盛而走出最佳水準成績，但入本季後即已完全洩氣，下季十歲將必退化了，而這種馬，往往一經洩氣後，以後便不能回復較佳水準，故來季展望，除視狀態能否回甦外，在第二班亦已難佔便宜，且會不易取勝，遇環境有利時亦祇可視爲冷脚份子而已。

短途速度屬突出　軟慢地亦能應付

金將：六歲，雄性，棗色，一九六五年份馬，練馬師李殿林。十五掌二，烙印七十四號。

最佳賽績：六化郎，一分十五秒四，一四二磅，好地，得第二，負短馬頭。

此駒前一季新馬時初出勝六化郎四十碼即能走出一分十六秒三時間水準，且係在極輕易姿態下直放到底遠遠抛離同塲馬而勝出，再跑兩程以短馬頭敗於人之幸，做出時間一分十五秒四，末段能力鬥，最後僅敗。本季開始，在第三班一出即輕易取勝六化郎四十碼，從容直放到底走出時間一分十六秒三，因贏得易，故未做出更佳水準，勝後升上第二班。屢次報名而避戰，其狀態因此曾一度影響，到週年大賽第七次中有一次賽前早課因抛下騎者溜韁走脫，其賽馬然後再出，參加英國週盃賽，出閘落後憑後上走回第三，以此賽演出而言，地能應付，且後上頗有力，表現尚好。報名一哩不出，到第二次再爭六化郎四十碼，爛地不敵神魔，以半馬位僅敗得第二，此塲贏馬時間爲一分廿一秒。金將前路既未能放出而祇跟在四五位，轉直路然後寫前，結果未能勝出，是神魔爛地特佳，比較之下，金將畧爲吃虧而已。

以此駒短途速度而言，在第二班實力仍屬突出，估計跑一哩亦頗具實力，下季六歲，正踏入黃金時代，出五、六化郎固應先注意，祇要健康狀態良好，出一哩尤不能忽畧，乾地較宜，軟慢地亦可應付。

一哩九化郎路合　輕磅乾地尚可爲

金諾：八歲，雄性，栗色，一九六四年份馬，練馬師李殿林。十五掌一，烙印七十六號。

最佳賽績：六化郎四十碼，一分十七秒，一三五磅，實地，得第一，勝一個半馬位。一哩，一分四十秒二，一四五磅，好地，得第一，勝四份三馬位。

此駒今季初在第三班初勝六化郎四十碼，做出時間一分十七秒，水準普通，但勝來頗爲輕易，以從容姿態壓倒飛輪。再出九化郎遇爛地易配上陣無表現，跟住出一哩，又能輕易取勝，隨升第二班，出賽過兩次，初出一哩落第，其後跑一哩二五跟回第四，此塲祇有五匹馬出賽，故得第四亦已無足參考。

這是一匹馬身夠壯粗而欠長大之馬，有平均速度，尚有後勁，路程以一哩爲佳，九化郎將可扳到，今季雖曾在第三班勝六化郎四十碼，但在第二班要勝此程已非容易了。下季雖已八歲，但盛年尚未過，水準應可保持，出一哩及九化郎在第二班仍屬有實力爭勝份子，乾地爲宜，輕磅比較有利。

五化郎實力較高　來季將會有進步

即勝：七歲，雄性，棗色，一九六五年份馬，練馬師蘇芬諾。十五掌二，烙印四十八號。

最佳賽績：五化郎，五十八秒一，一四二磅，好地，得第一，勝三馬位。

此駒本季初編在第四班，頭兩次出六化郎四十碼，因進度未夠，走勢尚未盡馴服，仍稍有脾氣，因此演出未到好處，跑過兩塲後，第三次出賽五化郎，即能輕易取勝，好地做出時間五十八秒一，末段游刃有餘之下走出廿四秒一之後勁，短途實力由此可見一斑。勝後升上第三班，跟住再勝五化郎，遇爛地贏得更見輕易，走出時間一分〇一秒三，大勝亞軍馬八馬位。因此再升一班而至第二班，升至第二班後，出過兩次，出一哩時放回直路洩氣而落第，再出六化郎四十碼跑到第四。

以此駒上季新馬時初勝五化郎及其跑姿去看，已定爲一匹爛地馬，而亦爲一匹短途快馬，今季初編第四班頭兩次出賽，仍畧有脾氣，到第三次出賽脾氣已改善，因此便能演出水準，表現出其短途速度，升上第三班再贏五化郎，遇爛自然贏得易，因牠的實力仍不祇第三班呢。

來季六歲，成熟將會有進步，在第二班五化郎實力屬於高強者，估計跑六化郎四十碼亦能放到而有力競爭，此點不妨加予注意。（四）

里斯本的聖安多尼瞻禮

·文賓·

情人們的保護聖人

去年聖安多尼瞻禮日的里斯本集團結婚

聖安多尼，這個在十四世紀的天主教的聖人，又被稱爲担任婚配的聖人，因爲有許多未婚的男女，向他祈求之後，都能很快的就找到結婚的對象，在每年六月十三日他的瞻禮日，即是紀念他的節日，在葡萄牙首都里斯本，聖安多尼的名份更是十分適當，因爲有舉行集團結婚，去年有五十四對男女於是日在里斯本大教堂舉行婚禮，所有的費用都免收，連新郎和新娘的禮服都由人贈送，此外更有許多禮物，每一對新婚夫婦都可獲得，這些都是當地的最暢銷的報紙「普遍日報」所發起的運動，協助家境不太充裕的人，有機會結婚，也不會因結婚的費用無着落而担憂。

在聖安多尼瞻禮日的前夕，在里斯本的摩亞人居住的區域，充滿笑聲和六弦琴（結他）聲音，大衆在狹窄的街道上跳舞唱歌，青年男子拿着一種萬年青類的植物，這是傳統的結婚禮物之一，送給他的戀愛的女子，假如她接受的話，這就表示出聖安東尼再次靈驗了。

在里斯本的漁人，在聖安多尼瞻禮日的前夕，船上都張燈彩，他們更跑上岸，舉行夜間大巡遊，因爲聖安多尼也是他們的保護聖人。

另有許多有關聖安多尼所行的聖蹟，這是奉信天主教的人所知道的。

在本港有一間聖安多尼教堂，在半山區般含道尾與博扶林道交界處，香港大學堂斜對面，這間教堂就是爲尊敬聖安多尼而設的，在聖壇上安置有一個聖多尼聖像，他抱着一個小孩，即小耶穌，聖安多尼在耶穌降生後一千三百年才出生，他怎麼會抱着耶穌呢，原來聖安多尼在念經時或看聖經時，曾多時看見小耶穌將來訪問他，所以我們看見的聖安多尼像，在他的胸懷總是抱着小耶穌的。

聖多尼在講道時常常勸人說：寧願在人世貧窮，而在天堂享樂。他說：「在這裏愈富有越是無用，因爲當你死後，你要把種種東西都遺下。你不能帶任何東西走，甚至你本人的身軀，但是假如你收集仁慈和犧牲和一般善事，將他們的儲備在天堂，當你死亡時，它們都在那裡等候你，而變成你最喜歡的富庶，這些富庶是你永遠可以保留的！」有人認爲這個理論是極好的，但也有人認爲是荒謬之談。但天主教徒都確信聖安多尼的說話，聖安多尼是一個專門指示人尋回失物的聖人，故凡有失物的人向他禱告，往往靈驗。

聖安多尼是一個葡萄牙籍的傳教士，有一天他特別去訪問一個馬廐，想尋出管理人是不是一個耶穌徒，他就借案冷水解渴來跟那個馬伕談話。

那個馬伕給聖安多尼一杯清水後，他們就討論種種事情，當聖安多尼談及耶穌聖體時，那個馬伕表示他不相信，那塊白色個形的小薄麵餅會變做耶穌的身體。聖安多尼向那個馬伕指出那確能變做耶穌的身體，因這耶穌基督本人會這樣說過的：那個馬伕仍不相信，他說假如是眞的話，人人便可到教堂跟耶穌講話，聖安多尼就向他說那就是做一個教徒的好處。但那個馬伕仍表示不相信。

聖安多尼看見那個馬伕總是不相信聖體事，他就對那個馬伕說，就算在馬廐中的那一匹馬也相信吧，那個馬伕認這是無稽的，聖安多尼說：「假如那匹馬看見聖體時，會垂首表示向下拜，你會相信嗎？」

那個馬伕答說：「我會相信，但我要有能自己的安排來做你的証明。」聖安多尼答應他。那個馬伕要先餓他的馬兩天，完全不給牠一些東西吃，使到牠非常飢餓，然後由他本人拿着一篩燕麥，聖安多尼拿着聖體，將那匹馬解放後，看牠將怎樣做。聖安多尼答應他，而轉向天主祈求，使能够用馬來行聖蹟，使到那個馬伕有信仰。

在兩日後聖安多尼到那裡，他用一個小的黃金盒子貯着聖體，他行得很慢和很當心，因爲他携帶着耶穌，他站在馬廐前面的空地，那個馬伕拿着一篩燕麥，然後打發人將那匹餓馬放了出來，牠慢慢走到聖安多尼的身邊，向着他跪下，頭部接觸着地面，聖安多尼向牠祝福而叫牠回到馬廐去，那匹馬照辦，到了馬廐的門前又再回轉身去，那個馬伕走到聖安多尼的面前跪下，因爲他已相信耶穌確在那塊小薄麵餅，即聖體內。聖安多尼向那個馬伕祝福，當他站起身後用燕麥飼他的馬，聖安多尼也將耶穌帶回到教堂去，更感謝他使到那個馬伕信天主。

現今在聖安多尼瞻禮日，在里斯本和其他葡國的村鄉和城市的馬匹在這一天都特別得吃一頓燕麥，同時得到一個假期，表示在這天免做工和紀念在當年一隻馬曾協助聖安多尼的傳教成功。

新鮮

人海傳奇

補鞋佬換妻趣史

——他是個補鞋佬，看上了磨坊主人的妻子，立即追求，磨坊主人馬上將這件事告訴了他的太太。（上）

·上官寶倫·

過去，在佛羅倫斯有一個補鞋匠，他的名字叫果特丘，另外又有一個磨坊主人名叫奧古斯諾，他們兩個人的感情非常好，可以稱得上是知己之交。

同樣的，他們兩個人也都已經結了婚，而且他們兩位的夫人，也都是生得身裁苗條，貌美如花，不過，那個補鞋佬，雖然是自己有了老婆，但是對於磨坊主人的妻子，却是始終想一嚐天鵝肉，爲了這個問題，他曾經不祇一次向磨坊主人的妻子嘉特琳娜大肆追求，然而，嘉特琳娜對於這位補鞋佬的追求，却始終置之不理，希望有一天他終於能够懺悔，不再去痴纏她。

然而，這位補鞋佬對磨坊主人的妻子嘉特琳娜的追求，却是沒有一天止息。現在，他又去向嘉特琳娜獻殷勤了，嘉特琳娜在一氣之餘，便把這件可惡的事情去告訴補鞋佬的妻子雪兒維亞，後者聽了嘉特琳娜的話以後，勃然大怒，她經過沉思熟慮之後，決定要想一個辦法，捉到眞正的証據，然後，當面來教訓她的丈夫一頓，於是，她對嘉特琳娜說，要她找一天，當她的丈夫留在磨坊裡面的時候，約補鞋佬到她的家裏面去，說明她可以滿足他的願望，後來，她更補充說：「嘉特琳娜，我並不是叫你去陪他睡覺，到了時候，在你的房間中等他的是我而不是你，到了那個時候，我手中有了証據，自然會重重的教訓他一頓的。」

經過雪兒維亞這一說之後，於是，嘉特琳娜便眞的去接近補鞋佬了，並且說明第二天晚上，他們兩個人會面，下一步，嘉特琳娜便又將她的安排，悄悄的去告訴補鞋佬的妻子雪兒維亞。

果然到了那一天，補鞋佬對他的妻子說：「雪兒維亞，今天夜晚，我將與磨坊主人到遠處去買一點皮子。因此，今天晚上，我是不能回家了。」

雪兒維亞聽了以後，當然知道這是怎麼一回事情。於是她便對補鞋佬說：「好吧，你去吧，說不定這一次你去買的，是你自己的皮呢。」

補鞋佬聽了以後，也不理他的妻子的話中有話，這便離家到外面去。他先是到鄰近村中消磨了許久時間，直到了約會的時間，這才前去找嘉特琳娜。

在另外一方面，當補鞋佬離家以後，他的妻子雪兒維亞，馬上走去找嘉特琳娜，並且按照原定的計劃，叫嘉特琳娜趕快離家到她的家裡面去。至於她自己呢，則是躲在磨坊主人的家中，準備先與她的丈夫親密一下，再當面拆穿他的假面具。

後來，到了幽會的時間，補鞋佬立刻走到他的好朋友磨坊主人的家裡去。但是，當他將近到達目的地時，却突然發現磨坊主人正在往家裡面走，原因是那天是磨坊的節日，因此，磨坊是根本不開工的，這一來，他驚慌萬分，連忙回到自己的家裡面去。

一讀發財

父親不必傷心！

○柯足金○

「父親此日稱佳節，孩承歡有幾人？」這是父親節日本報港聞版的標題！這個標題，實在是精彩之至，料想父親節那天，全港的「孝順兒女」，不外三種人，一種是小孩子，一種是自己做了父母的，還有一種是爲了時髦。第一種人，根本不知道父親節的眞正意義，祇是媽媽在幕後指揮，才有敬父之舉。我有個朋友那天到新開酒家去吃茶，就是一班兒女所孝敬，不過，仍然出於他太太的幕後活動，頭腦摩登的太太，利用這些機會來討好丈夫。第二種，自己做了父親和母親，才知道爲人父母實在不容易，想起了自己，連忙也孝敬父親一番，同時也有個副作用，望兒女將來也孝順自己。第三種人，本來就不知道父親節的眞正意義，不過爲了時髦，好像他們快快活活的過「復活節（最佳辦法到澳門賭場去度過聖誕節）狂歡一番，是其好處」一樣，這些人，是百貨公司最歡迎的，我認識一個女人，她是個標準女人，平時對父親，全無好感，父親節到，他却買了一件名貴夏恤，送給父親，完全爲了一時衝動。

所以，做父親的對於此節日，不可太過看重，被冷落的，不必難過，被孝敬，也不妨享受一下，身爲兒女的人，在自己未成爲父母親之前，多數忽略此事，有個香港仔坦白的說：「我年年發父親，父親却不能稅免！」

保險業的煞星

美國放火大王

·胡荻·

美國商人大都想要辛苦地工作，來賺取金錢與擴展業務。但是，有時他們也會蝕本。遇到這種事情時，商人們就設法撈回一筆。這有許多合法的措施可採取，也有許多不合法的作法。最普通的壞主意，就是放火燒去空空如的工場，廠房或商店，而向保險公司索取賠償。

戲法人人會變，各有巧妙不同，美國最著名的放火專家，要算是馬文和他的搭檔賓在明了。他們在美國北部保持了放火最高紀錄。

保險公司當然不希望放火的事件發生。紐約保險業公會主席柏托爾，對馬文恨之入骨，並已呼籲全國設法對付馬文。

柏托爾稱：馬文及其同路人應對保險公司所損失的數以百萬計的金錢負責，他要求警方逮捕馬文。這樣一來，馬文對柏托爾也恨之入骨了。

馬文說：「我將要放火燒掉柏托爾的車房。」

柏托爾曾要求市政官員將馬文的地址告訴他，這樣，他就可以監視及對付馬文。然而，馬文居無定處，行踪飄忽。有一次，馬文給一位市政人員跟上了，他巧妙地約這位市政人員出海釣魚，慢慢地來討論事情。在不知不覺間，馬文將一條繩子套到市政人員的手上，繩子的另一端是緊在一個舊式的留聲機箱子上的。馬文將留聲機推落海中，那位市政人員也跟着落海了。

馬文自已曾經營過酒店與其他小企業，但他都在最後於一夜之間，將它們夷爲平地，而向保險公司取得賠償。

通常，強勁的北風是馬文的得力助手。而放火燒東西已成爲馬文的個人嗜好了。他簡直是上了放火癮。他時常到處打探那些企業的營業狀況及其保險額，如果發覺某一個企業的營業狀況不景，而保險額又化得來的話，他就會不管三七廿一地放起火來，而他的「傑作」也大都被列爲火災，車主都可得到賠償。

有一次，他在一個山區中當看更，住在一個擁有一個湖的主人家裡，這個主人曾聲稱他的湖水被人偷竊，有一天，他在看了一份雜誌後叫起來，他向馬文說：「你是一個強盜，爲我做點事情吧。將我的地方搬走。」馬文答應了。他獨自一個坐在岸邊，在思量怎樣燒掉這個湖，當然，這是辦不到的，但他終於應該在這個山區中，放火來解決這個問題。

放火隊通常是由三個人組成。一個叫做「睇人」，他站在門外，手中拿着一張單氈，準備接應屋內放火的頭目，如果他們着火跑出來時，立即用單氈撲滅他身上的火。另外，他又負責將剩的火油罐收進車中，因保險公司如在現場發現火油罐，可能會枝節橫生，而致偸雞不着蝕把米的。其他二人則入屋撥火油。撥妥當後，一個先走出來坐進車中打着火準備開車，另一個則在屋外點火後，跑上汽車，一窩風地溜走。

萬·花·筒

美國太太澤及水霸　下廚作羹親餵大鱷

·邵陵·

美國佛羅里達州的河流湖泊中，也有鱷魚出沒。這些鱷魚的吻狀突起較短較扁，跟他洲的鱷魚畧有不同，所以被特別喚作「美洲鱷」。

大家知道：美洲鱷是老饕，幾乎什麼都吃，包括你我在內，如果你我走得太近，一不小心，便會被牠咬緊不放，拖到水底大打牙祭去的。

天下事都有例外，美洲鱷的脾氣正是如此，一條名叫「艾迪」的美洲鱷，在吃東西的事情上十分挑剔，祇進吊雞腿等類的珍饈。

「艾迪」身長九呎，住在佛羅里達州西米諾市地區一個饒英格里希夫婦家宅的小湖中。英格里希太太對「艾迪」十分愛護，常常爲它特別下廚使它吃到愛吃的東西。

英太太說：「外子認爲艾迪很好，「艾迪」對其他人可能一槪有所畏懼。英太太端着食物出現湖邊的時候，如果別的鱷魚也想分一杯羹，「艾迪」可就會大光其火，兇神惡煞地把別的鱷魚迅速趕開。

英太太說：「艾迪除了在這椿事情上顯得十分霸道之外，其他時候則馴良無比，眞是奇哉怪哉。」

「艾迪」跟英太太的交情，起於兩年前的某天。那時，「艾迪」還祇有三呎長，在湖裡游到英太太家宅附近岸邊時，曾被英太太豢以食物，以後，「艾迪」便天天出現英太太家宅附近，等待給以賞賜。

不久前，英太太曾離家到別的地方住過三個月，回得家來，在湖邊再跟「艾迪」見面時，「艾迪」簡直高興得無法形容。照英太太的描繪：「當時呀，它幾乎想跳進我懷中的呢！」

每天，英太太會在下午五點左右出現湖邊，使「艾迪」享受一頓大餐。有時，「艾迪」會分秒不差地按時到來，有時候則在看見英太太當兒方才游到岸邊，有時候則要英太太呼喚幾聲才會游近。但是，「艾迪」每次都會到臨，沒有缺塲的事。在附圖中，英太太用手拿着大塊食物，塞進九呎大鱷「艾迪」的口裡。坐在英太太右邊的一位小姐，則好整以暇地正在垂釣，對艾迪的出現，沒有半點畏懼的樣子。

西洋幽默

·文心·

救火一景

獲得厚利

一個小孩子把父親的手錶拆開後又裝回。

「喂，爹地！」他喊道，「我將你的錶拆開之後又裝回，結果我多了二隻齒輪和一粒螺絲！」

巴盡所能

「你已盡你所能去避免這件意外事件嗎，小姐？」一個交通警察問道。

「嗯，是的，」她答道，「我已閉住兩眼並且用盡力氣大聲尖叫了。」

守口如瓶

「我不以爲任何女人能保守一個秘密。」大衞對他的友人說。

「我的妻子却能。」史丹利反駁着說，「我們結婚已逾十年了，我們一直高度地保持秘密，但她永遠沒有告訴我她一直要錢幹什麼。」

自作聰明

「你的耕種方法已過時了，」一個學生對一個農民說道：「如果這棵樹能够生出一打蘋果，我就感到驚奇。」

「我也有同感，先生，因爲這是一棵梨樹。」

新奇推銷術

·火麒麟·

十一、大事搜購裸女電影

後來，奧雲索性將這個模特兒的照片撕了下來，得空的時候，便拿出來看，而且一看之後，便可以獲得無限的滿足。

其實，這個情形，是一直保持了許多年的時間。

下一步，由那個時候開始，奧雲又有了一種新的發展，那便是他祇要看到一個下身穿黑色絲襪的女子，他便會有一種說不定的興奮，他更希望能够與這種女人接近。

總之，在那個階段，他簡直是反常到了極點，他祇要見到一個穿黑色底衫的女人，便會有衝突的慾覺，而且進一步，更可以在精神上獲得滿足。

但是，他的願望却是不能因此而得到滿足，所以，再演變下來，他單單是看雜誌上的圖片，便不能得到滿足，於是，他又寫信給那些出賣這種圖片的公司，向他們訂購這一種專穿黑色底衫與絲襪子的女人照片。

後來，他便搜集了許多這樣的圖片，在這些圖片中，有的是屬於現在的，有一些則又是屬於古時的，不過，有一個共通點，那便是這些女人都是穿黑色的底衫，而且，這些照片的姿勢，比起他在銀幕上所看到的更爲惹火。

他收集的這種照片，是越來越多，起初，祇是限於身體的姿態美，但是，由於他與那個攝影人員通訊的結果，進一步，他又訂回了一批不是全身，而是屬於某一部份的特寫鏡頭，當然，不理那些特寫鏡頭是怎樣，到頭來她們都是有黑色的絲襪子穿在腿上。

再下去，這些特寫鏡頭又不能滿足他了，於是，他又去訂購了一些兩性的圖片，當然這些圖片中，那些女子的腿上，仍然以穿着黑色的絲襪爲原則，當然，在看那些圖片時，他是不敢用眞名字的，他祇是用借着的號數來進行這種郵購的玩意。

由於他越買越多，那個照片供應人員，便又問他，要不要一些活動的電影，同時，更將一些年輕貌美的照片寄給奧雲，問他是不是要比這些女人的鏡頭更特殊的影片，比方說人與獸類在一起的彩片。

奧雲一見這封信，馬上去訂了一種女子與女子在一起所拍的彩色電影，三個禮拜之後，這些彩色的影片寄來了，不過，這些影片却使他花去了五百元美金，但是，因爲這是一些有聲電影，奧雲認爲雖然價錢很高，但是，他却認爲花得非常值得。

到了這裏，他的變態心理是更重了，他又寫信給紐約方面的那個人員，問他們是不是可以再供應一些特殊的影片，並且說明這是他在私室中看的東西。

少女不可濃粧艷抹

金夫人：

我是一個未經世故的少女，最近由女朋友的介紹，結識了幾位異性朋友，我對其中之一個W君，頗有好印象，而他對我似乎也很有好感，我因爲是初初結交男朋友，所以不知道怎樣才可以和他增進感情呢？一個女子應該用些什麼辦法才可以吸引住男友？但不要太露骨才好。以上的問題，希望你能早日答覆我，謝謝你！

讀者白雪上六月十二日

答白雪小姐

一般青年男女，在初結交異性時，不論對自己或者對方往往都會是「心大心細」的，這是一種正常的心理現象；而妳目前也正是如此。至於妳所想的問題：如何增進感情？和如何可以吸引男友？這也正是一些少女們所常在心裏的問題，但一些少女自己想不清楚是，往往是走歪了路子，內心熱情高漲，外表刻意打扮，以爲就對了；其實這是錯的！在下且和妳談一談幾點正確觀念，以供參考：

（一）一些熱情高漲的女孩子，不論在何時何地，爲了顯示她的熱情，往往會毫無忌憚的說話，粗枝大葉的行動，將少女們應有的矜持與溫柔都置之九霄雲外，這些作風，確是近乎「撈女」氣，任何有自尊心的男士都會退避的。

（二）不要太注意化裝，刻意的修飾與濃厚的脂粉，會掩蓋了少女應有的純潔，而且，花信年華以下的小姐，畢竟還是年輕，如果刻意濃粧艷抹，那便變成大不大，小不小的了。那麼，本來與她年紀差不多的男友，就顯得不自然和不相稱了。

（三）嚴格的說，在未成爲夫婦以前的男女，都不要隨便饋送什麼的。尤其是更不要暗示或甚至明示男友送這送那，這樣做，只表示出女的喜歡享受，崇拜物質，貪慕虛榮，任何一個有腦筋的男士，都不想有這麼一個女友的。縱使他已是死心塌地的愛她，但如果她時常要送東西，經濟寬裕倒可沒什問題，否則就會疲於應付，可能累了他走上歪路呢！

（四）和男友外出，如果他有自用車是最好，否則並不一定要坐「的士」，有些小姐一派不屑坐電車，巴士狀，會使她的男友十分尷尬的；其實小姐的高貴並不在坐車方面表現出來，很多高貴的太太小姐們不是一樣時時坐電車巴士嗎？這雖是小節，但是也有很多小姐此失去了她的男友。

以上幾點只是信手拈來的提供，當然還有很多值得注意的。如有問題，以後仍請不要客氣來信談談！

金夫人謹覆

皇后·麗聲·皇都　連串搏殺！曲折離奇　巴西一七一　鐵諜戰　特藝七彩　明早：麗聲 紅樓琴斷｜皇后 檀島嬉春｜皇都 神秘女房東

樂聲·新聲·國華　曲折離奇偵探鉅片　今天獻映　羅蘭士奧利花·嘉露蓮妮 合演　哥倫比亞公司榮譽出品　魔爪還珠　明天早場：樂聲 斬龍屠虎｜新聲 天涯一美人｜國華 虛鳳假鸞

娛樂·荷李活　絕早滿座　派拉蒙公司出品　兩點半·五點半·七點半·九點半　「青春夢裡人」主角 華倫比提　電影皇后 李絲嘉儀 主演　有求必應　特藝七彩　中文字幕　明天早場：娛樂 美女霓裳｜荷李活 金枝玉葉

利舞臺·樂宮　每天三場　時間 兩點半 五點三 九點三　美高梅六項金像彩色片　上片中文　齊瓦哥醫生　茱莉姬絲蒂·奧瑪沙里夫等大明星主演　大衞連導演代表作　定座請早　三元至六元　轟動全球巨製　明早十時早場

東城·快樂　高潮迭起！　李方利 達　鍾妮·華活 合演　賭陣奇兵　特藝七彩　明天早場：東城 人面桃花映紅｜快樂 孤城英烈傳

新華·豪華　今天獻映·每日五場　時間 十二時三 二時半 五時二 七時七 十時正　鐵金剛最威水集中片之一部！　鐵金剛勇戰魔鬼党　特藝七彩　海底空戰大奇觀

黃金·京華·樂都　三院聯映　邵氏出品　發行　奇門神智　彩色特片　勇猛　勇特務佛國奪寶　殺人方式層出不窮　殺人武器十分厲害　井上中文　王子失蹤滿城風雨　特務偵查死亡跟踪　艷女殺人　主演：譚雅　馬士打　彼得卡士登　沙治盧伯烈

新華·豪華　今明五場　時間 12時三 二時半 五時七 七時二 十時正　預售六天座券　正牌鐵金剛 辛康納利 最威風傑作！　潛水坦克會戰！創電影之奇觀！　鐵金剛勇戰魔鬼党　「雷球」部　特麗七彩　飛天噴射！有輪飛地！用鑽遁地！鐵甲越洋！用眞胆水！潛水鼓氣！有人蛙！　陸上打鬥 拳拳到肉 脚脚攞命 水底會戰 坦克出動 如烏龜羣　洋洋大觀　贈券停用　票價照舊

分類廣告

出讓：讓樓收租　旺角必發　適新八樓雙單邊570尺三房一廳有租約月收三百三廉讓二萬九　電669701或626999宿

招租：半山區　羅便臣道口一號三樓　四五樓三四房二廳二衞生　廉租　近聖心　電81899

啓事：領長壽金

領長壽金

醫藥：德國耳聾機　歐式新型　輕便細巧　助聽復聽　$72.$85.$160　英國新型小腸氣帶　小腸下墜用　威靈頓街62號　愛羣藥行　頭暈痛耳鼻涕　喉白鵝喉專科　洪冠洲　中環德輔道中一一七號二樓

招生：現代工藝社　專工教授

萬國藝專　立案　中國書　西洋畫　廣告畫　校長：周世聰

四九五 高等趣味，慢！
專科老秘　信不信由你　分類

人言可畏

白丁

妻在新界郊區一間育兒院工作，除了星期天能够回家外，平時都在育兒院裏，陪伴那些無父無母的小孤兒。

為了妻方便，我們把家搬到育兒院附近。

這是一棟半新舊的房屋，內部設備當然不能稱得上滿意，在住慣了都市樓宇的我，對此「新居」感覺諸多不便，我勸她還是另找一間好，她却說：「還是將就將就吧，人家還不是這樣的住下去！」

就這樣將就將就，我們成了楊家的鄰居，隔着一個廳，這兩家的房門遙遙相對。

老楊是個木工，在市區一間裝飾公司工作，經常是十天半個月，才回家住上半晚，這倍大的房子，平時只有我，楊太太和她那不滿一歲的兒子阿平三個人。

夜裏除了阿平偶爾發出一兩聲啼哭外，大部份的時間都很寂靜。所以，我常常把公司裏未完成的文件帶回來，在家裡完成。

有時，楊太也會抱着孩子走過來，翻翻書刊雜誌，這時，阿平就會老實不客氣地，從他媽媽的懷裡探出身子，伸出小手在桌上亂抓，看到阿平裂開的小嘴流出口水，再看着楊太貫注在書面上那稚氣未消的眼睛，我心裏想：「眞是一幅母愛圖」！

楊太是個鄉下姑娘，幾年前來自大陸，我們平時很少說話，只是下班回來，她抱着阿平來為我開門，才稍為和她搭訕兩句，而她，大都是靦腆地向我點頭笑笑，還是阿平可愛，每次看到我，他都是裂着小嘴，咿咿呀呀的在傻笑，那股天眞爛漫的樣子，實在使人看了開心，湊巧碰上我買玩具的，我總得為他買一兩個小玩具。

妻近來回家的次數漸漸的多起來了，最初，我還沒有注意到，直到有一天，妻突然回家，我才知道了這件事情。

和平時一樣，那一晚，我坐在客廳核算文件，楊太坐在我身旁的椅子上看報，阿平介在我和楊太之間，拿着一個玩具熊在玩來玩去，當楊太離開之後，妻的臉色陡然變了，事情也跟着爆發了。

「我們搬家——」她氣呼呼地說。

「什麼……」我不明白妻的話。

「什麼？別人的閒話都說够了，還有臉住下去！」她的眼裏閃着淚，大聲說。

「閒話？我做錯了什麼？」我知道妻的意思，我的自尊心被傷害了，也非常氣憤。

妻沒有和我爭吵，帶着淚汪汪的眼睛走了。我的脾氣向來不好，她是知道的，但我覺得她更應該了解我的為人，我會這樣荒唐嗎？

我又覺得妻的話意太過份，但當我想到楊太太，想到她那漂亮的面孔，豐滿的腰身，這棟房子只有我和她兩個人，又覺得妻的懷疑，不是毫無道理，就這樣，我和妻之間，兩顆心靈第一次投下了一道長長的陰影。

為了避免嫌疑，我不再給阿平買玩具了，那一晚所發生的事情，楊太當然也看到，她雖然沒說什麼，但在眼睛裏却流露出歉意，笑容在她的臉上消失了，她也不再抱阿平到廳裏來看報。

可是誰想到，這一場颱風的侵襲，又給這座古屋帶來了災難，還捲起了楊太那邊的屋頂，也吹出了一場更大的風波。

風暴的那晚，我睡得特別早，當我從夢中驚醒時，赫然發現我房裡的電燈亮着，房門敞開，楊太抱着阿平站在門口，全身濕淋淋地直發抖，朝眼望她那邊房時，我才知道受災不小，我立即跳下床來，抱過阿平，把他安置在床上，又從衣櫃裡拿出了一套妻的衣服，着她換上。

我匆匆的跑到對面房裡，找到了一張帆布，好不容易才把它張起來，補住了屋頂漏洞，正準備返身離去，冷不防妻從外面衝了進來，當她發現我穿着睡衣，從楊太的房裡出來，驟然臉色蒼白，那本來慈善的眼中，發出了一股鄙視的目光。

我知道她又誤會了，妻一扭頭要往外面跑，我本來可以攔住她，向她解釋，但對着在我房裡的楊家母子呢？就算我有十張嘴巴，也會說不清的。

於是，我絕望了，內心猶如同暴風雨一樣的混亂，「搬吧！搬吧！」我吼叫着，並且把握在手中的搖把，狠狠地向漆黑的大門扔出去！

搬家的前一晚，我又再度失眠，躺在床上輾轉反側，我想着妻，我想着楊太和阿平，正當要從模糊中睡去，竟覺得地板在吱吱作響，聲音是從楊太的房裏開始，一直響到我的房門，接着是一陣陣輕輕的敲門聲，楊太那生硬的國語，從門外飄了進來：

「白先生……白先生……白先生……」這聲音有點發抖，但夜闌人靜，我聽起來却很清晰，我知道這絕不是做夢，一個念頭抓住了我：

「啊若果我再敷衍一次，幫她一次忙，而給妻或老楊忽然碰回來見到，那……」我克制着自己，把我的頭埋在枕下，不知過了多久，我終於從勞累中睡去。

第二天下班回家，一進門巷，就覺得有點兒異樣，遠遠的我看到平時緊閉的大門打開了，一羣嬌婦，在門前交頭接耳，比手劃腳，不知在說些什麼。

一跨進大門，眼前的情況使我愣住了，老楊垂頭喪氣的坐在台階上，妻的眼睛紅紅的，滿臉淚痕，鎖在楊太的房門口，不斷傳出來楊太斷斷續續的哭聲。

起初，我以為是楊太挨了先生的打，直到接觸了妻那懺悔的目光，聽了她哭泣着敘述，我才知道發生了比這更嚴重的事情：

「阿平死了……是那天打風時受涼得病的，這幾天一直在發高燒，而昨夜又混身抽筋，楊太着了慌，硬着頭皮去敲你的門，但是你不肯開門……我今天回來搬家，才把阿平送進醫院，但已遲了……」

我好像當頭挨了一棒，又好像一隻無形的巨爪握碎了我的心，公事包從我的手裡滑落！

「阿平死了，一個天眞活潑的孩子死了，他死在這些偽君子，死在這些愚蠢人們的手中……那晚我為甚麼不從床上起來，詢明她理由？為甚麼不敢開問？為甚麼我祇會往壞處想，不敢去打開那扇虛偽的房門……」

一陣又一陣的熱淚，從我的眼眶裏湧出來，使我看不見東西，分不清方向。我完全迷失了！迷失在這蒼茫的夜霧裏！

時事粵謳

唔好咁惡

庸夫

唔好咁惡，惡得太俴鷄。週圍撩事，未免胡爲。打腫面皮，無乜謂。自稱肥佬，實際係你輸虧。平日嘅圖謀，應要實際。只把浪頭拋起，最後必有難圍。又罵蘇修，又嘥嘅狂轟美帝。四圍發惡，點會任你施威。你若不是狂人，點好亂車和亂講。車出的無煙大砲，不過是爛塘泥。剩係你自己家中，都嘈草閉。鬼噉打鬼，各自排擠。立亂嘅情形，眞係唔駛計。重响外頭亂打，唔怕佢打到埋嚟。你若果係精時，就唔好襯。唔頭唔腦，認吓低威。搲是鬥非，非是計。眞煩肺。聽人對你，笑口啜啜。

大千世界

孭仔上學圖

風狂雨又通，人小行不得！
阿媽孭半程，涉水眞吃力！

閒談闊論

論林彪之傍友完全唔係波

夏灣月

林彪爭奪政權，採取大刀濶斧手法，借「文化大革命」之招牌，剪除劉少奇之黨羽，不問其地位高低，不顧對共產黨之功績，一律加一頂「反黨」帽子。

現在有兩項最明顯之成就。

第一，所有文化及教育機構之重要人物，均被打低，同時配給一個「反黨反毛澤東」之罪名。

第二，完全接收所有電台，報紙，雜誌，「人民日報」亦經接收改組，「前綫」現時停版，待改組完畢，自然會恢復出版。

林彪何以佔奪所有宣傳陣地？無他，使一切宣傳工具在佢控制之下，將佢大吹大捧也。

本來，林彪用咁霸道手法去刼奪所有宣傳陣地，已經過於令大陸人民側目，顯示出其一班傍友，并非謀臣，祇係打手，不過急於求功，唔用武力唔得，尚情有可原，但係個種吹捧林彪之辦法，則水皮都唔恨，不祇令人作嘔，而且擅大板矣。

在槍桿控制下之「人民日報」「北京日報」……早已一致猛唱「林彪同志係唯一懂得活學活用毛澤東思想之偉大人物」，最近，又推出一篇宣傳，話美國佬都大讚林彪，呢一招，失策矣，令人覺得林彪呢班傍友，眞係百無一用之大飯桶。

呢篇文章，話美國人高度評價林彪同志的「人民戰爭勝利萬歲」一文，又話美國人要求人人都仔細研究，討論林彪同志的文章。

雖然，該文係部份引用美國共產黨一本刊物之文字，但係咁都唔係波也，要讚林彪，幾多辦法，大可以在「人民日報」，「解放軍日報」，甚至「大公報」，「光明日報」話林彪本事過毛澤東一千倍，話林彪係如來佛祖之化身，與上帝係結拜兄弟……總之點講都得，點荒謬都得，但係話美國佬都大捧林彪，而唔捧毛澤東，則乜嘢板都擺晒。

林彪現時與周恩來聯手，憑其手下軍隊，雖然先打勝仗，但係并非全面勝利，所以未到收兵時候，既然決定性之勝利尚未來臨，則對手尚有大把機會，假如敵人一朝反撲，揸住呢篇文章，話林彪與美帝國主義者勾結，個陣水洗都唔清，因為如非有所勾結，何以美國佬祇大讚林彪而不讚毛澤東？

熱辣語錄

△選擇一個妻子好比作戰時的戰略；錯誤一次，就永遠糟了。

△精明而具信心的妻子，是一家的至寶。多恩

△訴訟使兩造瘦，而律師肥。

△預見禍害者，受到雙倍痛苦。

△愚人知人之過，而不知己過。

△不幸之神曉得任何人之住址。

△每一個酒杯裡，都有一條毒蛇。

△極壞的人，亦有某種好特性。

△一朵花兒不成春。

△再沒有比平凡的生存競爭，更少詩意的了。它破壞了生活的歡樂，把人引到冷漠無情上面去。

△須研究一切，一切都要加以深刻的探討：人類的使命，在於他自強不息的追求完美。

△知識的最大價值，就是它能夠傳佈和保持。

還一回：紅鱷翻騰套帽子

今日這個鱷潭，過去是一泓綠水，晶瑩的沙灘。但是，自從韓文公在東江唸起了祭鱷魚文，那兒的淡水大鱷，三日不能至五日，就從東江的老家徙居來此了。這是鱷魚潭的潭老祖。

後來，歐風東漸，美雨西來，歐美人士，將世界各地的諸色鹹水大大、中中、小小的鱷魚，偕到東方鱷魚潭來；這個鱷魚潭好不熱鬧。

在這個美麗的鱷魚潭裡，有白色的、紅色的、黃色的、棕色的、黑色的大鱷，小鱷。更有沉底大鱷、浮頭大鱷，總之，洋洋大觀。

說也奇怪，這個小小的鱷魚潭，集中了鹹淡水的諸色大、中、小鱷魚，這些世界上最狠和殘忍的兩棲動物，那裡來這麼多食料，供養這些鱷王、鱷爺、鱷子、鱷孫呢？這一點，看官們，你不必就心。年中、月中、日中，不少獵鱷的英雄，希冀在鱷魚潭收買些鱷魚命。可是，捉捕鱷魚的人，常常會失手喪步。更有些老襯，甘心自願犧牲，作為鱷魚的點心。因此，鱷魚潭的鱷魚，可以傳子代孫，安居潭裡。

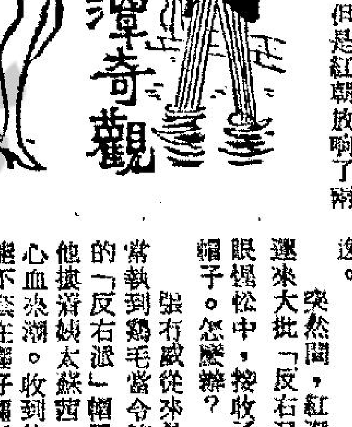

鱷魚潭奇觀

鱷魚潭的地理、歷史交代過，現在介紹，第一套鱷魚潭新把戲：紅鱷翻騰套帽子了！

話說紅色鱷王——張冇威，本來是一條沉底變色大鱷。但是紅潮放响了號頭，公開現形，露出紅色鱷魚頭來。聲乜乜彈。這條沉底變色大鱷，突然浮頭，這個時候，一向坐其花旗汽車，口含美製雪茄的大鱷，除了少數紅色鱷仔之外，都覺得詫異。一個典型的「小資產階級」、「布爾喬亞」的大亨，竟然是紅潮浸在鱷魚潭的大鱷？

奇怪儘管奇怪，事實就是事實。當張冇威在鱷魚潭耀武揚威的時候，他不獨忘記了「馬列主義」，甚至「潤之思想」也束之高閣。幸而張冇威從來不發表言論，他雖無功，但也無過。他渾渾噩噩玩女人，花天酒地，生活得十分安逸。

突然間，紅潮發生大風暴，由笪方運來大批「反右派」帽子。張冇威在醉眼惺松中，接收了無數件「反右派」大帽子。怎麼辦？

張冇威從來是看風扯哩的大鱷，平常執到雞毛當令箭，如今有了「上方寶劍」的「反右派」帽子，這回，好不威風！他揀着姊太蘇酉，正在疏肝過癮，忽然心血來潮。收到的「反右派」帽子，不能不套在鱷仔鱷孫的頭上。於是，張冇威推開了蘇酉，在電話機旁，撥了一個電話給紅鱷總部，通知馬上在紅鱷銀行大廈十三樓開緊急會議。電話打過，張冇威哼完兩句京曲，喃喃道：

「這回也！第一頂反右派帽子，套在誰頭上去。」（未完）

乜先生

色狼計

龍公作

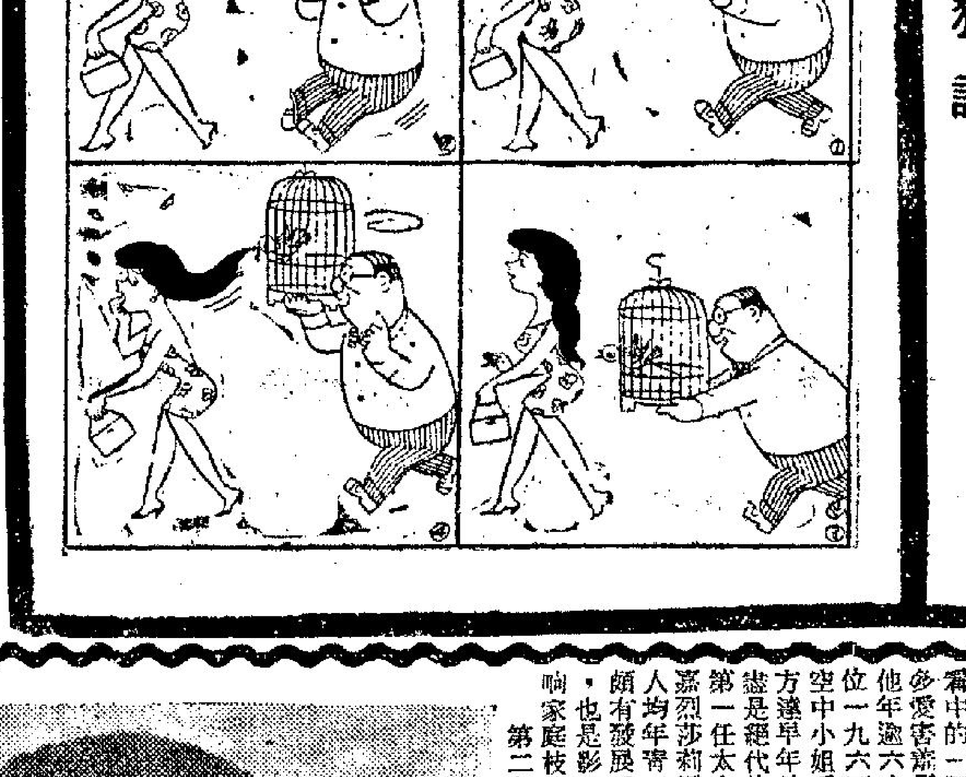

眼底幽怨

紅藍白

程義

我記得曾經說過的那句話：「如果我認識她早一個月，那麼情形會完全不同，因為那時她還不是一個舞女。可是，還想這些做什麼？

一個晚上十一點多鐘，我剛準備睡覺，忽然接到一個電話：「你是程毅，快來，我是盧倚輝，我和江魯文在美德夜總會等你。」

「有什麼事嗎？」這個電話很出我的意外。

「沒有甚麼，」盧倚輝說，「我們在喝酒，你不是很喜歡在睡覺前喝一些酒的嗎？」

「好，我就來。」我把電話筒放下，心裏覺得快樂。說起來盧倚輝和江魯文跟我總是志趣相投的知己，和他們一起天南地北地暢談，是人生一樂。近來只因為避開那個煩惱的泉源，才很少與他們相敘。從這個電話看，總算他們沒有忘記我。

當我置身在美德夜總會的時候，桌上放着兩個空酒瓶，他們兩個人似乎都已經有點醉意。

「哈囉，程毅，想不到你改行做起聖人來了！」江魯文一手擱在我肩膊上，把我按到座位上去。

「我不是聖人，」我淡淡的回答，「我只是不跟你們一起犯罪。」

「犯罪？」盧倚輝閉上眼睛問，「我們犯的是甚麼罪？」

「你們——」我一時想不出該怎樣說，「總之，你們的行為不端正！」

「哼，你這樣說，」江魯文很莊重地說，「就好像你從來沒有上過舞場似的。其實，這怎能說是不正當的事情，我們到那個地方，是用金錢去消磨時間。我們對舞女們不但給與金錢，而且付出友誼，我們不把她們當作被欺侮的一羣，這算是甚麼罪惡？」

江魯文這番說話是漂亮的。雖然對於這個藝術家的理想，他能否做到實在有問題。我只好轉過話題說：「這個不正當的地方不是對別人，而是對自己。你想想，男女之間有沒有眞正的友誼呢？所以，你付出的不是友誼，而是愛情，等到你發現那愛情不能再收回來的時候，那時就泥足深陷，不能自拔了！」

「即使如此，那有什麼不好？我們還沒有結婚，我們都是王老五。」

「但她們是舞女，是專沾着感情的人！」

「所以，」江魯文面露勝利的微笑，「你所說的不正當是你自己，不是我們，因為你根本就看不起她們，你的想法顯示着你的自私！」

盧倚輝在旁邊呵呵大笑起來。我急得面紅耳赤，在想着駁斥他們的說話，盧倚輝這時用哲學家的口吻說：「老程，我以為你不要再自苦如此了。何况世上的事情，許多時都愈是想避開煩惱，煩惱却偏偏到了頭上來。」

「那有這個道理……」我說，但話未說完，只見面向外邊的盧倚輝和江魯文同時站起身來，像是跟人家招呼，我回頭一看，糟糕透，煩惱果然偏偏到了頭上來了！

三個穿着得很整齊的女子婀娜上前，她們正是紅子、藍冰和白珍。

盧倚輝忙着吩咐夥計擺設座位，我望着白珍，正好和她的目光相接，她要感謝，然後移步上前，大方地坐在我的旁邊。

「程毅，我以為你失踪了呢！」（未完）

硬漢亨利方達寶刀未老

·前座客·

「賭陣奇兵」男主角亨利方達，雖然子女已在銀壇頗負盛名，尤其是她的千金珍芳達相當成功，且做了法國風流導演羅渣華甸的太太，但老頭子也不甘示弱，討了美麗年青的新夫人，她是空中小姐莎莉。

亨利方達是個銀幕老將，他寶刀未老，故此在影界有「咸魚翻生」之稱，在私生活上他素來是個害羞男子，恰巧是女人窩中的一要點，女子多愛害羞男人，因而他年逾六十，仍獲這位一九六四年退休的空中小姐垂青，亨利方達早年結婚多次，盡是絕代佳人，他的第一任太太是已故瑪嘉烈莎莉嬡，昔年二人均年青，都在銀幕頗有發展野心的明星，也是影源的問題影响家庭枝節橫生。第二任太太佛蘭絲斯布魯高，是生下珍芳達與彼得方達的母親，不幸一九五〇年四月十四日在紐約一療養院留醫時自殺，第三任太太蘇珊布蘭叙，後亦離婚，一九五七年再與義大利阿芙特拉伯爵夫人結婚，後來分居卒告仳離，迄仍能做朋友，她常讚揚他說：「亨利是一個值得人們尊敬的人。」亨利新婚後，過恬靜的生活，絕少對人提起或討論私生活，相信老夫少妻是過得很愉快的。

亨利曾演過不少武俠片，然而他的戲路甚廣，雖然一把年紀，居然在新片「坦克大決戰」裡担任要角。他的現任太太離開了航空公司，當時能與他有更多聚會，他倆去檀香山時，有旁。去秋，亨利在紐約專欄作家撰文說他們登台演喜劇，她亦遷快要渡蜜月，亨利在到紐約去接近他，他西班牙開拍「坦克大決戰」時，逗留四個月，要登台一年，莎莉不耐煩了，要決定間加州去，莎莉一直在他身旁，她未動身前，亨利已在長島拿了一張結婚証書來找她，莎莉被他留下來了，他們的婚禮，是由高等法院法官林遜主持的，他不客氣地訓示他們說：「我十年來主持的婚禮，沒有一樁是以仳離告終的，我亦不希望你們分離。」

他們初結識時，亨利口口聲聲說：「她是一個好女子」，「我僅是她的快樂朋友」。然後突然宣佈結婚，別以為他的年齡不少，莎莉當然知道亨利方達仍是有吸引其他女人的磁力，他身高六英尺一寸，外型瘦削，體重一百七十磅，藍眸及灰黑色的薄髮，他為人謙遜，尤其是有害羞的模樣，使任何年紀的女性都迷惘，從女人觀點而言，害羞的男子是一項挑戰，通常女人讓男子追求她，直迄她投降為止，可是害羞的男子必須由女人做獵人，同時她要做雙份的工作，除非這個男人值得她去採取主動，亨利方達今年五月十六日已是六十一歲了，還有這股男性魔力。

亨利方達是一九二五年進入影壇的，他去找導演，乾脆地說：「我叫亨利方達，是杜白龍杜（馬龍白蘭杜的母親）叫我來找你的！」導演把一個劇本交給他，着他唸一般台詞，他回憶當時幾乎不能上舞台，一九二七年才成為一個職業演員，數十年來拍過數不清的電影。

戰時於一九四二年加入美海軍，一九五〇年他的第二任妻子自殺，在醫院割頸斃命，留下一張字條說：「對不起，這是最好的解決辦法。」他在紐約上演「羅拔先生」，駕輕就熟，在銀幕上撈個金像獎，亨利方達無論拍片演劇，從來永不誤時，更無「甩底」。

當他五十七歲時第四次婚姻告終，他曾感慨地說：「我父親有過四次婚姻，我實在不想以他為榜樣，當我想結婚時，必定是從一而終。」可是亨利方達比父親還多結婚一次呢，他是第五次做新郎，老興不淺。

瘦皮猴有新歡 女星梅亞花露

梅亞花露默默地坐在那好萊塢影人擠得滿滿的雛菊俱樂部，突然她把頭往後一仰，想忍住奪眶而出的淚珠，可是，那已經是不可能了，於是，她採取了另一項緊急措施，彷彿是無意似地，迅速地抽出了那一方小手帕，巧妙地在眼瞼下抹了一下，把淚水抹掉了，然後又裝出了一個笑容，和同伴們談笑自若，可是，偏偏隔桌的那個男子，說話的聲音特別響亮，他仍在絮絮切切地說個不完，很顯然的，他並不知道，他所談的「梅亞花露」，這時候正坐在他的背後，他接下去說——

「……結果如何呢？法蘭克祇是命她悄然消逝罷了，除此之外，他還有別的什麼意思呢？當一個像法蘭克那樣一把年紀的男人，和她——她，和法蘭克比起來祇是一個小女孩子而已——相交了一年多，始終沒有向她表示過愛她——你說，你能相信嗎？你想，他打算怎樣處理這個可憐的小女孩呢？據我看，他的心裏祇不過是……。」

聽到這裏，她再也忍不住了，便從椅子上站了起來，向大家說了一聲抱歉的話，便立刻迅速地溜到化粧室中去了。

這種情況在好萊塢是習以為常的，許多人常常在大庭廣衆之下，談論別人的私事，甚至批評別人，他們滿不在乎他恣意攻訐別人，聲驚四座，事實上，他們對於這件事本身的內容，却是完全不清楚的。尤其不幸的是：梅亞花露和法蘭克納杜拉兩人的羅曼史，雖然全世界都知道是命途多舛的，可是，不論納杜拉也罷，梅亞也罷，他們兩人都從來也不承認已經有了非常深刻的愛情的。

事實上，最近二十年來，法蘭克納杜拉結交過的女人可以說是相當多了，可是祇有梅亞花露才在納杜拉的生命中佔有非常重要的地位，如果以年紀來說，還有別的女孩子比梅亞更加年輕的，可是那些女孩子在法蘭克心目中，都祇是曇花一現而已。

秦萍遷影城便利練劍術

秦萍最近搬進邵氏影城，她搬進影城後，把宿舍的房間從新佈置一番，使她忙個不了。她搬進影城居住，主要是為了方便工作。因為拍戲完畢，很快便可以回家。沐浴後便可安睡，假如住在外邊，就得經過了一段路程，費時失事還有一樣使她更方便的；就是最近因要拍武俠片，要在宿舍的四樓練習劍術。現在住在宿舍，要練時祇要跑幾級樓梯就行了，的確是方便。

她本來在未拍「江湖奇俠」前，就已經練過劍術了。可是，現在再精益求精，不斷地在練習新招式。看來今後秦萍今後可能是有多部武俠片拍哩，她在宿舍裡擺了許多盆景，小巧而精緻。她說盆景是大自然風景的縮影。在忙碌的生活裡，人們很少時間去領略大自然的美麗。但假如你靜心地欣賞盆景，也就有心身入景中，怡然自得了！

劇壇隨筆

張麗珠下月初赴星登台

差不多半年，沒有見過張麗珠，這段日子裡，也沒有聽到她的消息，直至前幾天，一位瞭解者閒談中告知紫楓，這位在圈中掙扎了多年，總是發展不大的女星，如果沒有特別情形，下月初便應「國泰」之邀，前往星馬隨片登台。

跑碼頭的年涯不易為，而也無可否認，一個女星隨片走埠登台，對將來的前途大有幫助，假如受落，將來會扭轉厄運的，因此，張麗珠從「邵氏」跑出來到現在，據所知，她曾不畏艱難的闖，然而，年紀輕，在電影圈中認識的人也不多，因此，發展機會並不容易，對於她的走埠計劃如何？前兩天，在一間酒家和她相遇，於是，向她詳細的詢問。

「你甚麼時候去新加坡呢？」我開門見山的問。

「如果沒有特別情形，下月一日或二日，便要前往了，」她非常誠懇的回答：「因此，這幾天，特別忙，尤其為了辦入境手續。」

「是不是携目前在香港上映的那套『前程似錦』而往？」

「是的。」她點點頭，坦誠的回答：「這套影片，已經決定下月六日在新加坡上映，因此，無論如何，我也要在上映之前，抵達那裡。」

「這次登台，你準備一些甚麼表演節目呢？」我又問。

「歌唱和舞蹈，」她答：「去年，我去該地拍這套片外景時，在該地逗留了一段時間，對該地一些情況，稍為瞭解，尤其觀衆喜歡看甚麼，我也知道一點，故這次前往，所表演的，全部是適合觀衆口味的。」

大約在該地逗留多久呢？」我仍然在問。

「初定兩個月，」她答：「如果將來受歡迎的話，是會延期的，對於在該地的一切，『國泰』公司早已為我安排好，說起來，隨片登台，我還是首次，我有點怕，恐防有負觀衆所望，對我將來會有影响。」

這位女星，談得將來的前途，她似乎並不樂觀，但也不灰心，她似乎對電影圈的一切，是稍為瞭解了，她無限感慨的對紫楓說：「兩年多來，我接觸過不少電影有關人士，人與人之間，電影圈的一切，我起碼有點認識了，將來能够在電影圈多發展，固然是最理想，否則，我也不會再盲目的亂闖了。」

「將來，你喜歡拍國語片，抑或粵語片呢？」我關心的詢問。

「不論國語片，抑或是粵語片，我都喜歡演的。」她坦誠的回答：「祇要是角色適合我，而又眞正正使我有發揮機會。」

這位電影圈的新人，漸漸長成，但願她這次走埠，以眞正的才華，得到觀衆們的愛護，使她將來眞的可以在電影圈發展。

江紫楓

娛樂圈

賭陣奇兵

達環故事

㊀原來這些富翁們不遠千里前來一座小鎮赴約的目的，是因為他們每年一度大豪賭的日子到了，所以每人都携帶一筆巨款前往一座旅店內關室大賭一場。

㊁那些集合各地志同道合的富翁們正在進行以日繼夜的豪賭時，一位過境客亨利方達携帶妻子鍾活華及兒子駕着四輪馬車經過該鎮，因車輛損壞被迫在鎮上停留修理，並居停在旅店中，亨利方達偶然發現富翁們大賭的情景時，心中賭興油然而生，乃前往携出僅有的四千五百元，為着用來購農地的資本，作孤注一擲，雖妻子反對但無奈他堅持要賭，於是只為吞聲忍氣由他去。

花花世界

今聖歎文　高寶圖

四九五

高等趣味，慢！

上文因果

上文說到劉千在醫院中，收到三分一失款，命聲方將私家偵探社之人帶走。護士長張蕙絕色，劉千忽又動興，暗中設計，情願花大量錢財。

那下女答應去了，請了張蕙子來，她已換去了白衣，穿的是西洋整套的粉紅花時裝，一進來就問道：「有什麼事，先生？我已經下班換衣了，這就回家了。」劉千一聽，正中下懷，對她道：「無論如何，我今天須出院，但暫時可以不結賬，因為我有最重要之事，無法不離去，明天再來住，請你去拿醫生簽字證給我。」她聽如此說，連連答道：「可以可以，你去那裡？要不要人送你？」劉千道：「你祇須送我到車站就成了。快點！」張蕙子轉身去了，取來一張卡片，遞給了他，是臨時出院的。他忙穿好了西裝，笑對張蕙子道：「麻煩你，借一隻大絲綢包布。」她去取了一方極大的紅花包巾來。劉千拖出床下提包來，打開時，裡面一紮紮，恭是萬元日本大票子。「這麼多錢，怎不放入銀行去？太危險了。」她失驚地說。劉千作出隨便不在乎之狀道：「不多，沒有關係，不過我須帶在身邊，請你給我提着好罷？」張蕙子欣然提了，笑道：「我可提回家去了！」劉千揮手道：「請！」兩個笑着下樓，同出了醫院，這時華燈初上，他假裝不能步行，兩個乘的士到了車站，他的意思要和這個美人兒同遊，便假意道：「請同我上車，去銀座吃晚飯，一丁目新開的廣東酒樓。」

張蕙子望着他，那樣子不是拒絕，而是問他：「當真麼？」她一笑同上了車，兩個在二十分鐘後，已到了新開的有精美房間的廣東酒家。他做出豪興來，事實上他已失去了六分之一的美金，三十萬祇有五萬在手，但他有二十年的荒唐經驗，便大叫酒菜，將格局搞了起來。張蕙子告訴他：「住得遠，在熱海前一站的松濱市，非十一時上車不可，而且要特急，才可以在午夜一時後送到。」劉千笑指那一大包票子道：「住大倉，住希爾頓，住新日本？隨便！」她吃吃笑了，笑得那樣高貴。劉千心跳到口來，樂不可支。「我送你回家可好？你那市上可有好酒店？」

她點頭道：「遊覽區，怎會沒有住的地方，最好的溫泉湯屋，在松濱市上。可惜我家地方小，不然可以在那邊玩玩，是最好之休息勝地。」劉千笑答道「小姐，我就是為去熱海休息，才出院的。」她忽然改口道：「要去，明天去吧，今晚夜了。」劉千莫名其妙，問她道：「你夜點回不去了，怎麼辦？回醫院？」她搖頭，喝了一口葡萄酒道：「你說你的意思吧，我看只好另想辦法，難道東京不能住麼？」劉千大喜，吃了飯，索與騙她道：「先去開兩間房間吧。」她應允，兩人到大日光酒店，劉千深通女人心理，立刻開了隔壁的兩套房，都有浴室，是最高等的法國派房間。他將鐵櫃子開了，是有鎖匙的。將一提包鈔票，取了一紮，乃是五十萬日元，揣在懷中，然後鎖好，便交房門匙給了下女，蕙子和他出來，間進了漢花夜總會，兩個坐了絨沙發，在燭光之下，叫開香檳。蕙子表示：「這地方大貴。」話未說完，劉千推碰了她玉腿一下：「不要這樣說。」她忙收口，一笑之後，便飲酒，她不好意思，跟他跳起舞來。很高貴的身材，有奇香噴出。劉千用欲擒故縱之法，和她客客氣氣。這夜三時返酒店，她回自己的房間，他表示要坐一會，她不肯道：「明天見，先生，你放心好了。高等趣味，速度慢，記住！」她一笑，嫣然道：「請休息，御晚安！」門關上了，還一夜他她難過，幸而香檳助他睡着了。次早有人叩門，隔了時，就是她。「快換衣，洗面！」她好似最熟的女友。「好了，就這樣吧，出去吃午餐。」她挽他出門，到了最大的「三越」公司，他在玻璃窗外看、然後拉她進內，先到時裝部選料量身。一下做了四套女裝，共是八萬日元。再到了首飾部，買了最大的皇后珠鍊。「好了，我不希望你送我禮物。」她要離去，而劉千却一定要買一隻翠戒指給她。然後才一同進了三越西餐大聽，這裡是東京貴婦和明星來的地方，一進門，就見到山本富士子和她的丈夫；若尾文子在招待法國女星。

到了最大的三越公司，在櫥窗外看。

戰爭勝利萬歲」一文，又話美國人要求人人都仔細研

……答，「我只是不跟你們一起犯……是愛情，等到你發現那愛情不能！」（未完）

黑鑽石

穆穆著

一五六：死去活來

余業明聞道第二刀要割臂肉，自更焦急，因為臂肉比腿肉薄了不少，剛割腿肉已使他受不了，更何況臂肉？但尤雲却不理他，自去動手。余業明見尤雲左右手雙刀，稜稜的朝着自己那雙手臂揮去，當然害怕得亡魂皆冒，本能地把雙臂搖動；為了雙臂在擺動，尤雲難於取準，左右手雙刀戳了幾下，都告落空。

雙刀落空之後，尤雲自然氣怒，罵道：「嘿，臭小子余業明，竟敢逆我了？老實說，第二刀剛割臂肉，仍是對你仁慈。須知你身子上很多地方，在用刀下比剛割臂肉還要疼痛，我用毒刑而對付仁慈，你竟致逆我？」

尤雲這樣怒罵，當然是勝利者的風涼話，余業明想斥白，苦於有口說不出，結果，他仍是把雙臂擺動，不讓尤雲剛割。尤雲再次用刀都無法剛個正着，便就冷笑：「好的，臭小子始終是逆我的命；不過，我不相信無法把臂肉割出。逐步來吧，先剛割一條臂膀，然後再剛割另一條臂膀，並不是現在的兩條臂膀都一起剛割，便就行啦！」

她說了之後，把左手的那口刀放下，騰出手來捉住余業明那條左臂，按在地上。她雖然氣力很差，但余業明比她差了更不知若干倍，左臂被按，無力擺動；既不擺動，尤雲便可以用她右手的刀子去割肉。她剛才說逐步來，剛割了一條臂膀又再剛割別一條，那法兒，是行得通。現在，她把余業明左臂按住，右手的刀子便去剛肉。

人臂上的肌肉是有限的，刀子剛割，很易便深達臂骨；臂骨着刀，余業明痛得死去活來，不只眼淚如雨，而且痛得全身都在冒汗。這樣的痛苦，確是比死還難受。不過，他愈受不了痛苦，尤雲愈是得意，從余業明左臂割出一塊皮肉之後，說道：「嘿，臭小子的臂膀，四面都有肉，剮一刀，只能把一面的肉割去，餘下三面，須要三刀；這樣的前後共四刀，才能把一條臂膀上的肉割完，屬於太費手腳；只是騰見臭小子痛得要命，我很快意，當然又是不憚煩勞去繼續割了！」說了之後，她格格大笑。同時右手刀子舉起，去割第二面的臂肉。

剛才臂肉被割一塊，余業明已痛得死去活來，現在再割，叫他又怎能受得住？自信挨受不起之下，余業明霞驚得要發狂，人在發狂之時，動作是無法用常理去計算的。余業明現在是這個樣子。他痛恨尤雲兇殘，縱然自己必死，亦要向她攻擊。在如此意識之下，他把全身所有的殘餘氣力，都運到左臂，五根指頭緊揑，拚命發拳擊出。這一拳，為了來得太快，亦太意外，尤雲沒有防備，蓬一聲響，擊在她的前額之上。（一五六）

酒洋

到灣仔去買裹蒸粽

排骨西施無可無不可，神經六要送她，她也沒有理由拒絕。兩人走出公寓，神經六故示親暱，挽着排骨西施的手臂，站在街口等計程車。

坐入車廂，排骨西施說：「送我回酒吧去！」但是，神經六却吩咐司機將車子駛去銅鑼灣。

「到銅鑼灣去做甚麼？」排骨西施問。

「喝杯茶，談談。」神經六答話時，笑得十分猥褻。

「有甚麼好談的？」排骨西施的語氣很難聽。

神經六不答話，祇是一味發笑。稍過些時，車子抵達銅鑼灣，兩人走進一家茶餐廳。坐定，各自要了飲料。神經六問：

「有沒有見到彭伯？」

「見過的。」排骨西施說：「他在另外一家酒吧做。聽說他已結婚了。」

「是的，他已結婚了。他的妻子名叫舒莉，過去是公寓的住客。當初，因為愛上了一個阿飛，被父親趕出家門，走來公寓寄寓。後來，小阿飛移情別戀，她回不得老家，為了生活，祇好走去酒吧做。」

排骨西施嗤鼻哼了一聲；但是神經六

不明白他這一個舉動含有甚麼意義。

神經六話盒子一打開，就嘰哩咕嚕，講個不完了。他開始向排骨西施訴述自己的心意，說他一直對她有好感，認為她既已恢復理性，就得抬起頭來做人。

排骨西施越聽越糊塗，蹙着臉，睜大一對困惑的眼，要神經六對他的心意坦白講出。神經六聳聳肩，臉上泛起一陣紅暈，忽然含羞了。排骨西施見他扭扭怩怩的，心裡說不出多麼的不自在。

「你如果沒有別的話想說，就快快講出來，要不然，我要到灣仔「龍門茶樓」去買裹蒸粽了！我不知道你還記得不記得，再過兩天就是端午節！」

神經六哭喪着臉：「我們單身漢，過節不過節，毫無分別。」

「還是你的事，」排骨西施說：「我要到灣仔去買裹蒸粽了！」

神經六苦苦哀求，一定要排骨西施再坐一回。排骨西施問：

「你究竟想說些甚麼？趕快講出來！」

神經六低下頭，隔了很久很久，才鼓足勇氣說了這麼一句：

「你肯嫁給我嗎？」（四八九）

屠龍手

北令南煽之八

諸葛青雲著　余丹青插圖

「九叙太歲」童霞見對方不是由「紅藥令主」虞心影再度出陣，遂雙眉微揚，冷笑說道：

「你們換上一個人兒也好，免得我落個企圖對虞令主施展下流無恥的車輪戰法」之嫌！」

這幾句話兒，頗為陰損，直把「蛇髮妖婆」百里夫人等，全都控苦得滿臉訕訕之色！

因為，少時「南荒二怪」哭笑雙翁」容家兄弟，以及「白髮殺人王」魏老婆婆等，打算先後惡鬥「絕滅法王」呼延炳之舉，便是「九叙太歲」童霞所說下流無恥的「車輪戰法」！

如此手段，正人俠士等，決不屑為！

但虞心影一來深知「絕滅法王」呼延炳的厲害，二來又因以邪制邪，無須顧忌，才想出這種「驅虎吞狼」妙策！

「九叙太歲」童霞的語音一了，見「蛇髮妖婆」百里夫人等，全都滿臉通紅，遂又哂然笑道：

「你們不必心虛慚愧，要知道「車輪戰法」，祇能威脅常人，我家呼延法王，非常人，卅年面壁，何等功深？慢說由「南荒二怪」哭笑雙翁」容家兄弟，暨「白髮殺人王」魏老婆婆，次第上陣，就算由「玄冰凹」中，所有人物，一湧齊上，也不過祇是呼延法王「絕滅神功」之下的一羣冤鬼而已！」

聞人俊聽得揚眉冷笑說道：

「童太歲，你莫要把呼延法王，形容得舉世無敵，要知道強中更有強中手，能人背後有能人……」

童霞不等聞人俊話完，便即接口笑道：「這兩句話兒，是老生常談，應該改為「呼延以外無強手，絕滅以外無神功」才對！」

聞人俊方待再加駁斥，童霞忽又笑道：「你算何人？莫非就是既稱「屠龍手」，又號「玉金剛」，並兼任百里夫人首席面首的聞人俊麼？」

「首席面首」四字，委實用得太尖酸刻薄，連那一向舉止沉穩，喜怒不大形於神色的「蛇髮妖婆」百里夫人，都從鼻中低低冷哼一聲，動了凶心殺意！

聞人俊自更怒火上沖，竟幾乎想對這「九叙太歲」童霞，立下殺手！

但他轉念一想，忽然警覺對方選種舉措，可能正欲激怒自己，使自己神浮意亂，肝火狂燃地，容易中她算計！

想到此處，聞人俊趕緊平心靜氣地，沉穩下來，祇把雙眉略揚，朗聲問道：

「童太歲，我們究竟是以拳掌較技？還是以口舌逞雄？」

童霞見聞人俊竟能如此沉穩，深知並非易與，遂也戒心暗起地，含笑答道：

「自然是手下較功，我打算也和適才那陣一般，來場不擇手段的綜合搏鬥！」

聞人俊聽得心中一驚，知道「九叙太歲」童霞，既想照方抓藥地，找回場面，則定有所恃，自己務須特謹慎，應付一切，不可絲毫大意！

他一面思付，一面點頭笑道：

「好，童太歲儘管劃道，聞人俊無不奉陪！」

童霞冷笑一聲，把頭兒點了三點！（二四七）

玄冰凹中，所有人物，一湧齊上。

三四七

雷雨之夜

偵探小說　宋平著

廿三、年青伙子包根理

范局長對他說：「那麼，你是不能夠太主觀呀！」

「是的，」包根理說：「我也知道那不過是主觀的看法。」

「范局長，你以為她會和她丈夫的死有關嗎？」

「當然，我們也不會用主觀去批評一個人或一件事的！」

范局長隨即拴出一張紙，那是包根理上次談話的紀錄。范局長跟着說：「你上次的談話，對於你那天晚上的行蹤，顯然是缺之證據支持的。」

「對不起！」包根理說：「范局長，我是不曉得需要甚麼證明的。」

「唔，那麼，我問問你好了！」范局長說：「你說去看電影，映出的是甚麼戲呢？」

「那是頂寶座的『風雲羣英會』呀！」

「是誰主演的呢？」范局長追問下去。

包根理囁嚅地說：「我記不清楚了，總之，是許多大明星主演就是了，我怎記得清楚呢？」

范局長冷笑地點點頭，他說：「那麼，那部戲內容是怎麼的呢？」

「是一部戰爭打鬥片。」

「很好！」范局長笑着說：「從片名就可以知道了，是嗎？」

包根理望了望他，沒有作聲。范局長繼續說：「不過，你上次告訴探長，却說那是一部宗教色彩很濃的影片，而是由郝德格拉斯領銜主演。」范局長隨把手上的紀錄遞給他看。

他子細地看了一回然後說：「對了！我不是已經說得很清楚嗎？」

「唔，那麼，甚麼時候散場呢？」

「大約深夜十二時二十分。」

「那麼，你爲甚麼要遲至凌晨一時十五分才返抵家呢？」

「我宵夜去了。」

「到那一間館子去宵夜呢？」

包根理略作思索然後說：「大概是皇宮酒家吧！」

「你想到就說吧！」范局長不大滿意地說。

「不，的確是皇宮酒家。」

「是否由一個相熟的女侍招待着你呢？」

「她可能認識我的，」包根理說：「因為我是皇宮酒家的熟客，但我却不知她的姓名。」

「你可否帶我們到那酒家去看看呢？」

「誰都可以去呀！」包根理說：「不過，你既然要我帶，我就帶好了，但我知道，現在那個女侍是休班的。」

范局長注視了他一眼，然後溫和地說：「你怎會知道呢？」

「她曾對我說，她的工作時間是晚班，由下午六時至深夜三時。」

「那麼，你們一定很相熟了！」

「這些話，她可能對每一個客人都說及的，因爲她希望客人捧她的場呀。」（六〇）

小說

紅杏未出牆

高華

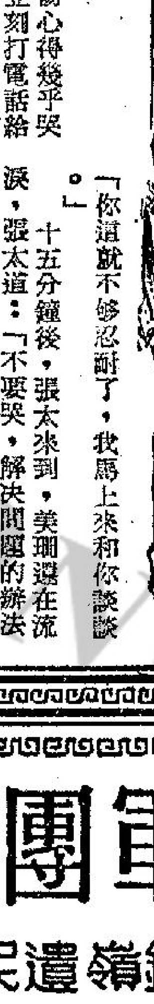

二：女軍師

美珊自從丈夫出門後，傷心得幾乎哭起來，她知道丈夫變心了，立刻打電話給張太，向她請教，張太道：「現時發覺你丈夫有了外遇，爲時未晚，目前，你最要緊是冷靜，忍耐，不要忙亂，切忌和他大吵一場……。」

電話中傳來飲泣的聲音，張太太道：

「你這就不夠忍耐了，我馬上來和你談談。」

十五分鐘後，張太來到，美珊還在流淚，張太道：「不要哭，解決問題的辦法不是哭泣，當你的丈夫，正被另一個女人搶奪的時候，哭泣不是武器，一哭二餓三上吊的老辦法，不是現代的戰術，行不通了，你盲目地和他大罵大鬧一場，等如打一場烏龍戰，除了互有傷亡之外，不能夠決定勝負的。」

美珊拭淚道：「那麼有什麼最好的戰略，我現在心亂如麻，不知怎樣好，成進是一個好丈夫，我一向對他百分之百放心的，想不到他却暗地裡背叛我。」

「正因爲他是一個好丈夫才會被別的女人搶奪，你知道那個女人是誰？屬於那一類型的女人？是人家的小姐？還是失了婚的小寡婦？或者攪攪的女人？」

美珊道：「一點都不知。」

張太道：「那麼你便耐心去了解他了，知彼知已，然後百戰百勝，現在敵明你暗，還幸有我這個義務情報主任，否則你一敗塗地了。」

美珊道：「現在，你不祇是我的情報主任，還要你作我的作戰指導員，你教我怎樣去應付這艱難的戰事？」

張太意氣飛揚，滿有把握地說：「由明天起，你小心偵查他的生活動態，每晚，更深人靜的夜候，檢查他的衣服，必須極細微地檢查，從衣領，衫襟，以至衣袋內每一片紙，每一條車票與及袋中鈔票的數目，逐一記錄起來，但不可顯露任何破綻，打草驚蛇，三天後，你將紀錄交給我，然後由我研究敵情，再給你定下作戰方針，現在，快去洗過臉，化好粧，上床睡覺吧，不要讓丈夫知道你哭泣過，不要讓他發覺你已經開始注意她。」（二）

青樓碧血

南宮搏著

茅山的潤水流下來，注入了溧水，蜿蜒而流入石臼湖，再出，壯大了，具有湖的規模了——水經稱這一條水流為秦淮河。

秦淮，流入了江寧縣，再注入長江。

秦淮河的來歷，有各式各樣的傳說，有人說，秦始皇帝經略東南，開鑿了這一條水。又有人說，秦淮河是三國時代的吳大帝孫權，為了運輸上的需而動員江南百姓開鑿的。還有人說，秦淮是自然底河流，亘古就有了。

但是，這些來歷與人們對秦淮河的感情無關。秦淮河受人們關注的是：它載負了六朝金粉而隨大江東去。

六朝金粉中雜有亡國的淚水。

六朝金粉中還雜有一個家又一個家的悲辛。

大明皇朝使六朝金粉之地成了妓區。

……………

如今，有一名老婦每天在秦淮河岸上走動着——昔日，人們常見她在白下橋邊的石椅上，現在，她支了杖，慢慢地由長板橋走到白下橋，休息一些時，再走回長板橋。不久，又回頭走到白下橋——她的衣衫陳舊，有一股霉腐的味道發出，她的背微佝，步行時顫動。她是從前的鐵亦秀，她是秦淮河上

一八九：尾聲

的老妓，五十年以前，六十年以前，她就是秦淮河的妓女了。直到如今，她依然留在秦淮河畔，看六朝金粉隨大江東去。

數年，服侍她的女傭相繼故世，她孤身住着，不知是甚麼時候，她曾跌了一交，跛了腿，但是，她支一條杖，依然能行。她的外貌行乾瘪，但是，她又能够歌唱，在長板橋頭，在白下橋邊，她時時唱：

「六代豪華春去也……」

春去也，人依然存。

依然在的人有時會沿着秦淮河邊一路走，一路哭，又一路唱——她自編歌詞，她唱出自己的命運悲歌。

× × ×

兩百年之後，秦淮河風景不殊，秦淮河的長板橋區域的妓寨，更加茂盛了。

有一位說書佬柳敬亭，在妓院的集會中，會說秦淮河的歷史故事，這些故事中，有一則是關於鐵氏姊妹的。

秦淮河的姊妹們聽了鐵氏姊妹的故事會哭。

後來，有一個名喚沙中九腕的妓女，發起爲鐵氏姊妹立祠，她糾合宵樓中的姊妹醵資，在長板橋以上，秦淮河的河曲處，建造了一所祇丈餘大小的祠，但是，這所小祠，却由當年著名雕塑家塑造了兩尊美女的泥像供奉。據說，那就是鐵氏姊妹。（一〇八九——全文完）

督軍團風雲

鐵嶺遺民著

第五回：何事竟鬩牆　鼠牙雀角　師心終釀禍　虎躍龍騰

哈漢章聊命去找孫洪伊，把黎元洪的意思說了一遍。

孫洪伊搖頭道：「老兄上覆主座，就說洪伊萬死皆可從命，祇有這件事却不能答應，總統若認為我有過，可以根據國務院呈文撤我的職，如若我沒有錯，我為什麼辭職敷衍段芝泉的面子，他怎麼不給我留一點面子。」

哈漢章說道：「我的意思也是如此，伯蘭，這次可要硬挺下去，就算扳不倒段芝泉，起碼也要把徐樹錚趕出國務院才能出這口鳥氣。不過，您也知道主座耳根太軟，老段自己來同他說話，他馬上又改變主意，必須經常有人在跟前替他打氣，他才能支持到底。」

孫洪伊笑道：「你們一群人在跟前就可以多替他打氣，要總統硬挺下去。」

哈漢章笑道：「我們當然是義不容辭，不過光是由我們幾個人在旁邊說，未免太單調，我想你應該策動國會議員，尤其是兩院議長，副議長共同出馬，這樣總統的氣就壯了。」

兩人商量了一個下午，議定分頭進行，哈漢章回到公府見了黎元洪說道：「漢章奉命去勸伯蘭辭職，他抵死不肯，並說萬事皆可聽從總統之命，只有這件事從不得，一定要同徐又錚見個高低。」

黎元洪說道：「這又何必，一走極端，勢必兩敗俱傷，你們還是好好勸勸伯蘭。」

哈漢章道：「我已勸得舌敝脣焦，伯蘭一定不肯，又有甚麼辦法，這是要他自動辭職，必須他自己同意才成。」

黎元洪道：「這個問題我當再找一個人勸勸他，無論如何要和平解決。」

哈漢章問道：「總統打算找誰去勸解呢？我可以去轉達。」

黎元洪揮手道：「你容我想一想。」

哈漢章退出，黎元洪立時着人打電話給參謀總長王士珍，請他到公府來一趟。

王士珍雖然出身北洋系，而且名在段馮之前，但由於個性和平，對官途又恬淡，與人無爭，所以各方面對他都很好，許多棘手的問題他出來說句話，十之八九是可以解決的。

黎元洪把王士珍請到公府，劈頭說道：「聘卿，你要幫我個忙，不然我真幹不下去了。」

王士珍曉得府院之鬧正鬧得不可開交，此時黎元洪突然提出要他幫忙，懷疑黎元洪有意提他組閣，當時大吃一驚，說道：「士珍只要能為總統效勞之處，一定不辭，若作不到的事，就不敢從命，還請總統原諒。」

黎元洪道：「聘卿，只要你肯作，這件事一定得到。目前孫伯蘭同徐又錚鬧得不可開交，漸漸波及到芝泉頭上，長此下去，非引起閣潮不可，我想你出頭作個和事老，同雙方面談談，提出一個折衷辦法。」

王士珍聽說是這件事才放下心，問道：「我怎樣下手呢？」（一七〇）

前上海六合路太和大樓老牌治白蝕鵝掌瘋灰指甲權威

廿八年經驗

專科老中醫師　歐威廉

有國府合格中醫執照

秘方專治人所不能治之惡疾

鵝掌瘋灰甲

▲貧病減贈▼

信不信由你

白蝕與鵝掌瘋，照醫藥叢書列為卅六種斷六親之症，不過沒有本地狀元之可怕，但嚴重性則不相伯仲，白蝕亦有遺傳性，雖無致命之虞，但因患白蝕自慚形穢而痛不欲生者，不在少數，此在歷年來診而獲得治癒者喜出望外時所透露，至於因患此症而輟學棄職，寧與社會絕緣者，更不知凡幾，惟結果均能恢復本來面目，重享人生幸福，事實俱在，不由你不信。

手指及指間作癢，皮肉隱藏水蟲，挑破之則流膠狀脂水，不斷褪皮，日久則掌皮枯燥，汗腺閉塞，容易爆裂，倘受天氣變化，或受某種食物之刺激，可能引起發炎紅腫化膿之虞。多數人用指甲隨便挑破，患此者，每有愈後復發，百醫無效者，本人有秘方標本兼治，雖多年久患，保證永不復發。

【褪皮性鵝掌瘋】生於手掌指節，不斷褪皮，指紋消失，汗腺閉塞，皮膚薄弱而乾燥，容易破損爆裂，若不早治，可能蔓延至整個手掌。

【蜂巢狀鵝掌瘋】亦生於手掌指節間，皮內狀如水泡，發奇癢，非常恐怖，多時蔓延成一片大水泡，挑破之則流脂水，倘不防護，抓破之後，肌肉往往表面紅腫，滿手腫泡，脂水淋漓，迅速傳染，化膿，極大延及指尖，則指甲枯爛，變質即成灰甲。

【鵝爪瘋】即灰指甲，手掌毫無異狀，偶然發現指甲根部呈灰白色，日漸擴大，由一指延及數指，結果指甲全部厚，或離肉脫空，亦有先從指甲尖端開始脫空離肉，蔓延至各灰指甲，患此症者，常有指甲翻折之苦。

【瘋癬】鵝掌瘋祇生於手掌，瘋癬則兼生於手背，呈不規則之荷葉形，故又名荷葉癬，蔓延迅速，可延及手臂與身體各部。

【結論】以上四類，有連帶關係，有患其中之一者，可能同時患兩類以上，患者切忌將搔過患處之手再接觸本人或別人之肌膚，因此種頑症，目前各國尚無根治良藥，僅有治標藥物，痊癒一時，過後不久，即見復發，甚至有纏綿終身，因手抓不停，妨礙工作，及前途，到此地步，何幸福之有？

白蝕

白癜風

肌膚發生白斑日漸擴大延及首面四肢，白斑患者施用本廠絕對有效，在民國卅五年已得國內之首都中央醫院採用臨床實驗認爲確屬有效，有該院主任醫師發給書面証明及國內外無數患者治愈之大批謝函可供檢閱。

歐威廉以根治白蝕及鵝掌瘋灰甲而享譽國際廿八年

招牌最老　享譽最早　經驗最多　成績最好

歐威廉寓灣仔波斯富街二十號三樓近紐約戲院謝斐道口。說明書備索外埠購藥自療同一功效

早十時至晚六時候診（逾時電話預約）電話七七二〇一五

莊生論相詳評

人生命運氣財事業解決疑難擇配職業婚姻

香港灣仔洛克道382號居仁大廈十二樓C座

印尼頭髮　拉齊印尼

各種尼龍絲六角硬軟髮及各色網零沽批發價格廉宜　跑馬地奕蔭街13號　721016

HENCKELS'S AUTOMATIC 4 COLOURS BALL-POINT PEN

德國孖人牌自動四色筆

總代理：昌興士多有限公司

永勝商行代理

Esso 氣油石準標

忠誠服務　快捷　收費特別優惠

代客安裝，日光牌石油氣炉一具

香港干諾道中67號　電話 445435　436788

新貨上市　日光牌石油氣炉　SUNBEAM

特價18元　特價20元

日本ガス石油氣具工業會檢查合格品

慳油耐用　煮食快捷　經濟安全　兩者兼之

總代理：永勝商行　干諾道中67號　電話：445435　436788

分類廣告　商業

籃聯今夕演頒獎賽 男女冠軍均安大同 在修頓場分戰聯隊

籃球圈

香港業餘籃球聯會，主辦的一九六五至六六年度球賽，早已全部結束，賽會定今夕在修頓球場，舉行頒獎禮，由會長鍾錦泉主持頒發獎品，此項儀式，於八時半舉行，並有兩場表演賽。計爲：

下午七時半女子雙料冠軍大同對女子聯隊，八時四十五分，男子聯賽甲一組冠軍均安對男子聯隊。

今夕兩場表演賽：頭場由聯賽及銀牌冠軍大同對女子聯隊，大同已蟬聯四屆聯賽冠軍，今屆更獲得銀牌錦標，其能有此戰績，殊非倖致，而雙料冠軍大同，速度快及氣力足，爲最大的「本錢」，但今夕的表演賽裡迭聯隊，則以兵源調動方面而論，聯隊自佔優勢，惟以雙季軍之一的菁年會，以球員不暇參加表演賽，已由該隊教練，事先在遴選會議席上提出，因而女子聯隊，以亞軍悠悠，及另一季軍南華爲主，而輔以自力，游濤球員，由於女子聯隊入選各將有些僅爲初度合作，因而排陣及調動方式，不無困難，倘以悠悠五將支持全局，則恐後勁不足，有此情形，則形勢上仍有利於大同。

男子甲一組冠軍均安對聯隊，情況則恰相反，均安在銀牌賽時期，已呈缺練的情狀，且劉子燾未能上陣，實力也受影響，而聯隊陣中，則南華五員主將均入選，再加上銀牌賽效力南華的潘燎民，因此今夕聯隊大可以銀牌冠軍南華的兵力爲主，以其餘各會的六將作配合，這場表演賽聯賽冠軍均安，亦顯然處於劣勢。各隊名單如下：

（大同女）領隊：江茂森、李士秀，教練：凌錫銘，隊長：周淑芳，隊員：譚美雲、龔少珍、胡麗芳、羅麗婷、蘇麗霞、倫婉兒、陳美蘭。

（女子聯隊）領隊：余緒麟，教練：吳乙安，管理：温良，隊醫：蔣偉棠，隊員：陳洪珍、鄺詠琴、尹桂嫦、伍麗英、曾思薇（悠悠）、許娜娜、翁厚玲、楊麗雲、丁含英（南華）、陳淑珍、嚴雪嫻（自力）、鍾寶娣（游濤）。

（均安）領隊：鍾錦泉，教練：何顯慈，隊長：丘俊賢，隊員：蔡展生、黃國揚、陳寶明、鍾輝洪、馬家熾、梁玉泉、余國柱、劉子燾、程萬琦。

（男子聯隊）領隊：廖烈科，教練：潘堯均，管理：梁桂榮，隊醫：陳杏林，隊員：吳乙安、潘克廉、張介忠、李梅生、張全（南華）、潘燎民、鍾振沛（福建）、梁建光、劉磐（自力）、梁德榮、黃錦棠（流星）、麥伯明（公民）。

陸軍港會電話空軍 決定分別升甲乙組

下週青年盃賽程昨公佈

足球總會昨午公佈，下屆四支升班馬，均已申請升級參加聯賽。

陸軍及香港會兩隊，下屆係由乙組升上甲組的。

電話及空軍兩隊，則於下屆自丙組升上乙組。

按：足總正式公佈這四支升班馬，決定升級，參加聯賽，表示所有降班馬擬請求留級或第三名球隊，希望升班者，均可叠埋心水，不用多費精神了。

足總昨又公佈，本屆聯賽結束後，除了愉園，光華，南華，東昇，星島及流浪（最後三隊均申請準備遠征），準備出外遠征外，今又有香港華人足球裁判會通知，該會會員廿二人，擬於本月廿七日啟程，前往台灣訪問，華裁會并表示，除了在台執行裁判任務外，并舉行球証及教練講習班。

足總繼續公佈，一支義大利職業甲組勁旅羅馬隊，現已往澳洲訪問，全程遠征期間爲四十天，該隊係於六月五日（星期日）與新南威爾斯隊比賽，共有一萬四千餘球迷參觀這一場比賽，結果，羅馬隊以三比一擊敗新南威爾斯隊，旗開得勝。羅馬隊於六月十三日，在澳洲作第二場比賽，對手爲澳洲選手隊，參觀者僅得五千八百人，結果，羅馬隊僅以一比一逼和，羅馬隊演出，表示失望，澳洲隊，澳洲足總對此表示失望。

足球總會昨公佈，下週青年盃賽秩序如后：

六月三十日（星期四）	九巴對愉園乙	銅鑼灣	下午六時十五分
七月一日（星期五）	時信對木蘭	銅鑼灣	下午六時十五分
七月三日（星期日）	輔仁對虹光	銅鑼灣	上午十一時
	菁漢對保記行	銅鑼灣	中午十二時廿分
	崇眞對旋風	南華場	上午十時正
	勇青對阿康	南華場	上午十一時廿分
七月四日（星期一）	南聯對組森	銅鑼灣	下午六時一刻
七月五日（星期二）	東昇乙對熱刺	銅鑼灣	下午六時一刻
七月六日（星期三）	藍天對吉慶	銅鑼灣	下午六時一刻
七月七日（星期四）	愛頓對白鶴	銅鑼灣	下午六時一刻

足總今開會研訊 球員犯規案多宗

鄭潤如被控案押候廿八審

足球總會紀律小組，今日下午六時，在足總會議室召開會議，研訊多宗，其中最使人矚目的，是甲組球員鄭潤如被控行爲不檢一案，被領隊指控，押候廿八日下午五時一刻然後研訊。今天紀律小組研訊案件，有如下數宗：

于本月二日流浪對愉園的甲組足球聯賽中，流浪黃振烈與愉園程錦輝，雙雙被球証曾培福判罰出場，兩人是否被罰停賽，今天經過研訊後，即可揭曉。

此外，有兩宗案件，原定本月三日研訊者，亦一併于今天進行，計開：㈠聖約瑟球員梳亞氏，于去月十一日恰和對聖約瑟的丙組盃賽中，被球証劉根判罰出場。㈡東方球員吳添來對東昇一場銀牌複賽中，被旁証曾培福指控行爲不檢。

紀律小組今天開會時，並查閱曾被球証記名警告的下列各球員紀錄：甲、電話球員單卓明，乙、電話球員劉希，丙、愉園球員陳炳光，丁、流浪球員梁桂康。

華足聯今開年會 推選正副會長

張錦添何鴻瑞可蟬聯

華人足球聯會今天召開年會推選來屆正副會長時，本屆會長張錦添，副會長何鴻瑞，梁錦輝，將順利獲得蟬聯。

此一年一度的華人足球聯會週年同人大會，今天下午七時在金龍酒家召開，屆時主要議程爲推選來屆會長一人，副會長兩人，據悉：本屆會長張錦添，副會長何鴻瑞，梁錦輝，將獲得蟬聯。至于來屆正副主席，總幹事，司庫等人選，則有待週年同人大會今天舉行後，于十天內召開首次會執委會議產生，茲將今天足球同人大會議程錄次：

（一）會長報告一年來會務概況。（二）追認上屆會員週年大會議案。（三）通過一九六五年五月一日至一九六六年三月底收支總表。（四）通過本會章程。（五）公選第廿屆會長（一人），副會長（二人），核數員（一人）。

足聯續辦七人賽 今天開始報名 下月五日截止

足聯本年決定續辦英人七人足球賽，並定今天開始，至下月五日止，爲報名期間內。賽會俟報名截止後，即于下月五日下午六時召開會議，編排賽程。

足聯的七人足球賽，本年已是第五屆，規定凡參加本年華人公開足球聯賽之球隊，及足聯屬會，去屆冠亞軍，均得報名參加（不得超過兩隊）。

至於比賽制度，規定爲七人大足球淘汰賽，每場比賽時間二十分鐘，半場休息五分鐘，每半場十分鐘。如賽和則加時十分鐘，每半場五分鐘，但經加時兩次仍然賽和，即由球證當場擲毫以定勝負。其他規則，依照香港足球總會現行之七人賽比賽規則辦理。各隊須報有分球員五名，無分球員五名，不得超過四分。有分球員出場比賽，根據華人公開足球聯賽比賽章程辦理。有關更換球員辦法爲：得勝隊在第二場比賽時，可更換球員，但有分球員仍不得超過四名。

澳洲女郎瑪嘉烈．史美芙雖然仍是温布爾頓網球大賽的熱門人物，但兩天來的表現，似在未狀態，能否蟬聯單打錦標，頗令人替她躭心。圖爲史美芙的擊球姿勢。

網球團體聯賽重頭戲 南華今迎戰中游 勝負對奪標有關

網球圈

香港網球總會主辦的全港網球團體聯賽，今日爲補賽之期，凡是過去因事押候的比賽，均可在今天補行，但補賽與否悉由對賽隊伍的隊長自行商定，網球總會不作統一安排，已悉一場男子甲組的賽事，排在九皇閣球場舉行，由南華與中游兩大勁旅對戰，假如天氣情況良好的話，則在今午五時三十五分開始。

這是第二循環的賽事，勝負與錦標有關。

南華目前四戰四勝，以八分遙領羣雄，大有蟬聯錦標之勢，他們的實力亦確是凌駕各隊之上，旗下戰將如霍，梁觀雄，詹花倫，寶路臣，方沛佳，梁兼紹與陶冠球等都是佼佼者，上月中旬曾渡海與中游交鋒過一次，已以七比二得手，是役中游被南華壓迫得只有招架之功，次在㈢已地頭作戰，佔得了地利人和的優勢，再勝一仗的機會是很高的。假如今仗南華獲勝的話，則可以說是穩得男子甲組的錦標了。

中游目前的戰績雖欠理想，但實力亦不容忽視，旗下擁有泰國衛，徐煒培，徐潤培，林方，黃良，蔡天健，徐錦翔等名手甚衆，宿將與新秀共冶一爐，潛質極高，假如能提高戰意亦足與南華一拼，未始沒有獲勝希望。

目前中游在男子甲組的戰績，是三戰兩勝一負得四分，居於第二位，如能報却首循環一箭之仇，則與南華都同失兩分，屆時便需來一次決鬥以定高下了，假如再度失手，則亞軍一席亦難保持。

星島訪問澳紐 賽程及作賽地點 全部昨已告解決

星島接獲菲律賓體育會腦蔡世胄，電告經洽妥訪菲律賓賽程以外，同時並收到澳洲足總來函，說明邀請星島作賽五場的地點，并指定第一場在里斯本舉行是勵章賽。

星島日前接獲澳洲足總電告經已決定接納星島作賽五場，每場包瞧二千美元，詳細賽程及地點另函詳告，至於這五場詳細賽程，則由是島自行排定，希望星島決定後，即行函覆，以便寄奉澳洲。

昨經收到遲封來函，詳述五場比賽地點，以八月初至月底爲期，詳細日程由星島自行擬定，祇是指定一個原則。這個原則是星島先行到澳洲作賽兩場，賽後即赴紐西蘭作賽五場後，再回師澳洲作賽三場，條件係包眼二千美元，另外負責招待膳宿。函中指出澳洲賽程各賽一場，里斯本，這一場是勵章賽，目的希望較有好表演出，第二場在雪梨演出，賽後星島可以移師先到紐西蘭訪問，完成紐西蘭賽程後，再回師澳洲作賽三場，這三場作賽地點是墨爾砵、亞德里、柏斯，全部賽程須在八月間內完成。

至於這五場詳細賽程，則由是島自行排定，希望星島決定後，即行函覆，以便寄奉約簽訂作實。

許竟成昨天表示對於菲律賓，澳洲兩函電，均原則上接納，但提前一週菲律賓行程東昇希望島將先赴菲，然後返港，再行由港出赴澳洲，希望澳洲賽程能夠由八月一日開始。（江）

華裁選職員 大部獲蟬聯

華人足球裁判會昨日召開首次執委會，推選正副主席等職位人選，結果正副主席李惠堂，麥英才，總幹事朱志成，司庫黃耀明全部獲得蟬聯。

華裁于十九日召開同人大會改選後，昨晚在麗宮酒樓召開首次執委會議，順利選出下列各職位人選如下：

主席：李惠堂，副主席：麥英才。總幹事：朱志成，副總幹事：吳積奇。司庫：黃耀明，稽核：黃景聰。

各小組主委人選：會員組梅勳官，考試組曾境康，紀律組梁玉堂，視察組曾雄，財務組李炳培，修章組新，福壽組黃景聰，聯誼組張戰，康樂組張文煥，所管理小組吳積奇。會籌建會所委員會由正副會長及全體執委爲委員，並以會長霍英東任召集人。

會議將結束前，曾由境康報告華裁組隊訪問台灣，決定廿七日乘安慶輪出發。

紀政赴歐參加比賽

【中央社舊金山二十二日專電】中華民國女子五項運動選手紀政，由她的教練瑞爾陪同，定於六月二十八日離開洛杉磯前往歐洲，在幾個國家參加一連串比賽。

温賽第三週賽果 男子組澳洲佔優

【温布爾頓廿三日路透社電】温布爾頓草地網球錦標賽今日的結果如下：

男子單打（第三週）：史密斯（美國）以六比三，六比二，六比三勝烏爾德烈治（英國）。第六種子拉爾遜（美國）以六比二，四比六，六比一，六比一勝戴爾普拉姆（南非）。當淇（美國）以六比二，七比五，九比七勝葛文（法國）。奧克加（荷蘭）以六比〇，六比一，三比六，六比一勝巴尼斯（巴西）。利斯萊（丹麥）以六比三，六比二，八比六勝阿里拉（西班牙）。弗烈査（澳洲）以八比十，四比六，六比三，六比四，六比三擊敗第五種子紐甘壁（澳洲）。鮑萊（澳洲）以十比八，五比七，六比二，六比三勝烏爾烈治（丹麥）。穆加治亞（印度）以六比八，六比二，八比六，七比五勝何爾姆堡（美國）。利斯萊（丹麥）以六比三，六比二，八比六勝阿里拉（西班牙）。戴衛遜（澳洲）以六比一，六比二，六比一勝傅斯特（法國）。達爾門（法國）以六比一，六比二，六比一勝齊爾（南非），第四種子桑坦納（西班牙）以六比三，六比二，十比八擊敗雷孫（美國）。第七種子德萊斯達爾（南非）以六比三，六比二，六比二勝傅克金斯（美國）。戴爾遜（英國）以四比六，十一比九，六比四，六比四勝班特遜（瑞典）。第一種子愛默生（澳洲）以七比五，六比二，七比五擊敗巴沙里爾（美國）。第二種子洛琪（澳洲）以六比二，四比六，八比六，六比二勝古爾提斯（美國）。希維特（澳洲）以六比三，六比四，二比六，三比六，六比一勝賴恩（南非）。

女子單打（第三週）：第七種子杜爾（法國）以六比四，七比五勝伊絲爾（美國）。克蘭絲姬（美國）以十一比九，六比三勝施麗芙（美國）。

女子雙打（第三週）：般恩諾（巴西）與第二種子雷琪（美國）以六比三，六比二勝伊曼紐爾及羅秀芙（南非）。費烈特絲與布爾特曼（美國）以六比二，六比二勝貝爾特蘭妮與葛迪吉安妮（義大利）。

男子雙打（第二週）：利斯萊與烏爾烈治（丹麥）以六比二，七比五，六比三勝小西與渡邊（日本）。鮑萊與第四種子戴衛遜（澳洲）以六比三，七比五，六比二勝葛德與摩爾（南非）。彼里克（南斯拉夫）及史各特（美國）與阿里拉及桑坦納（西班牙）比賽，以二比六，十六比十四，六比二佔先（此一場未完）。柯治與曼達利諾（巴西）以四比六，六比二，六比四，六比三勝納斯達士與提雷克（羅馬尼亞）。拉爾與穆加治亞（印度）以六比三，六比四，六比四擊敗洛德。

温賽男單打入四週 六澳選手仍佔霸權

【温布爾頓廿二日法新社電】當有六名澳洲選手進入男子單打第四週的時候，澳洲在世界網球圈子裡的霸權今日再在這裡表現。這六人中包括特和僑居香港之弗烈査在內。希維特昨日擊敗其同國之第三種子史滔路後，弗烈査在今日的第三週比賽中戰勝另一名澳洲選手即是第五種子紐甘壁，唯一出人意外的戰果。與這兩人同列於此六人之內的，爲第一種子愛默生，第二種子及洛琪戴衛遜與鮑來等四人。

西班牙選手桑坦納，雖說他上月肩膊受傷，但在淘汰美國之雷遜出局時有超卓的球技表現。其他有希望的選手是擊敗南非戴爾普拉姆之美國拉爾遜，及擊敗巴西巴尼斯之荷蘭選手奧克加。冷門人選則是法國之達爾門（在比賽中輸過一盆）及現正在佳態中的南非德萊斯達爾。

第四週將於明日（星期六）開始比賽。

南華會續辦 田徑排球班

南華體育會田徑部、排球部，爲培植人材，每年暑期均舉辦男女田徑及排球訓練班，歷年所辦之田徑班，報名參加者凡百名，排球班參加者凡六百餘名，從此造就不少新進人材。現悉該會本年暑期（七月十七日至八月底），決定繼續舉辦田徑及排球訓練班，由即日開始，至七月十日截止。

智利神射手辛安奴．辛茲施

曾於本屆世界杯代表智利的中鋒加路斯．甘保士

智利後衛兼中衛的加路斯．歐達拿斯

智利在世界盃賽將難望有好戰果

世界杯足球

去屆世界杯足球的季軍智利，本屆又再次獲得出席下月在英舉行的世界盃賽。此次智利代表隊在英，是四支拉丁美洲球隊中，實力最弱的一隊，況且，在抽簽分組時，他却被排在第四組，與他同組的，是頗具實力的蘇聯，義大利，北韓。今回智利代表隊在初賽時，便要與這些一流球隊相遇，預料他們難覓出綫，除非是有奇跡出現，則作別論。

智利代表隊在本屆世界杯賽之所以被其他球隊低估其實力，最主要的成因，是智利本土的球賽太過密，又要參加南美洲國的「自由杯」足球賽，到他們的世界杯代表隊組成時，大部份的球員，均已呈現筋疲力倦，況且他們又要進行訓練工作，因此，甚至目前他們的「教」，也自言自語地說：「我也不能決定如何挑選廿二人出席世界杯。」

負責本屆智利世界杯代表隊教練路易．普林莫勒，渠兼任智利國家足球教練，他現時正千方百計去計劃如何使球員們在抵達英國時，能維持最高水準，[illegible]更難望有好戰果。

據路易指出：本屆智利隊將着重於球員體力，技術方面，尚是其次，無論如何，智利必派遣一支具有實力的球隊赴英，故他們在本年二月初，便進行集訓工作，同時，在大賽前，智利隊將會先到巴西，在聖保羅及里約熱內盧與巴西隊作賽，其後，始首途赴英國。

而實際上，路易雖然盤算[illegible]一般人認爲智利很易便會憑[illegible]得出綫，回顧在世界盃開賽時，因其對方危瓜多爾等國，智利却出盡九牛二虎之力，始將他們打敗，結果，[illegible]由此，便可知智利的實力如何？

論及智利隊在世杯的戰術，他們乃踩「一四二四」陣式，據云他們的「四二四」因是此種戰術在智利頗爲流行，與普通歐陸所用者不同，究竟這是否對智利有利，則要大賽展開，方可揭曉。（史提芬）

洋相集

「她不放過每一分鐘工作！」⇩

「孩子，快說句對不起！」⇧

「他是個愛潔成癖的人！」⇧

「家裡很髒，這是我太太！」⇩

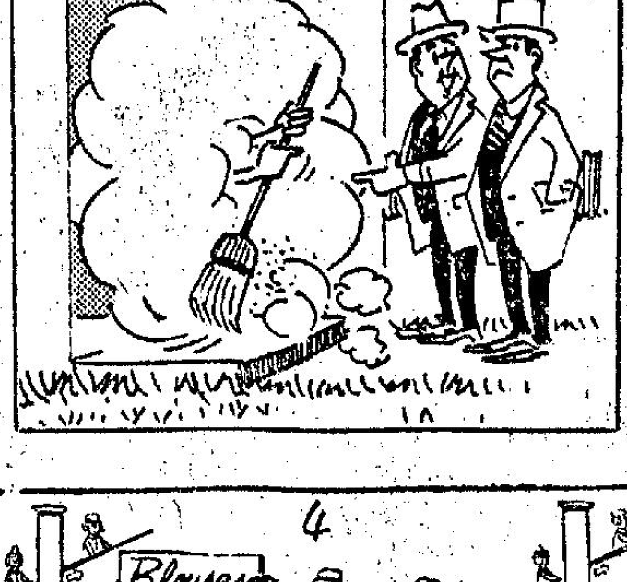

⇦ 簡捷了當

⇦「有人來買集體保險！」

⇦「進來吧，你沒有認錯人！」

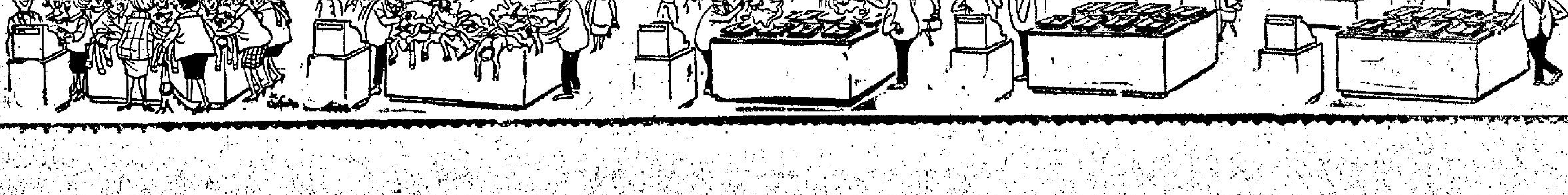

愈亂愈好賣